صفحة الرياضة

وقال اعملوا فسيرى الله عملكم ورسوله والمؤمنون

العمل

لسان الحزب الدستوري التونسي

الاصفار باعلان الجمهورية
طالع صفحة ٥

الادارة والتحرير : ١٠ نهج رومة ـ تونس
٦ صفحات ـ ١٥ فرنكا

الثلاثاء ٢ محرم ١٣٧٦ ـ ٣٠ جويلية ١٩٥٧
سلسلة جديدة ـ عدد ٥٤٩

فخامة الرئيس يشكل أول وزارة للجمهورية التونسية

السيد الباهي الادغم كاتب الدولة للدفاع . السيد الصادق المقدم كاتب الدولة للشؤون الخارجية . السيد عبد السلام الكنانى وكيل الدولة للتصميم

تم حل الازمة الوزارية الدائمة منذ اربعة ايام . وفى الحقيقة لم تعرف تونس ازمة بالمعنى المعهود لانه ان قدم اعضاء الوزارة السابقة استقالتهم الى فخامة رئيس الجمهورية يوم الجمعة الماضى فانما كان ذلك بسبب تغيير نظام الحكم الذى انجرت عنه مسالتان :

الاولى ـ تتعلق بالكيان الحكومى . فان تجمع مهام رئاسة الدولة ورئاسة الحكومة فى شخص الرئيس الحبيب بورقيبة يجعل تونس بالفعل تحت النظام الرئاسى القائم بالولايات المتحدة وبمقتضاه تتركب حكومة من مجموع كتاب للدولة مسؤولين مباشرة امام رئيس الدولة ، ويسهر كل واحد منهم على وزارته سهرا فنيا اكثر منه سياسيا

والمسالة الثانية تخص برنامج الحكومة وعن هذا الاخير ينتج توزيع مناطق الحكم وتحديد المسؤوليات وقد رفع فخامة الرئيس ادارة البرنامج الى رتبة وكيل للدولة لدى رئاسة الجمهورية من جهة ومن جهة اخرى كلف فنيا من ابرز الفنيين فى شؤون التجارة والصناعة واضاف الى وزارته كلما يختص بميدان التصنيع الذى كان من متعلقات وزارة الاشغال العمومية وفى تينك العمليتين ما يدل على اهتمام فخامة الرئيس المتزايد بالمشاكل الاقتصادية .

على ان شؤون السيادة من ادارة للداخلية وامن وطنى وتمثيل ديبلوماسى مازالت تحتل المقام الاول . فالدولة التونسية مازالت فتية وجيشها لم يتم بعد والحرب الجزائرية مازالت مستمرة على ابواب تونس والجيوش الاجنبية لم تجل بعد عن ارض الوطن . وجميع تلك الظروف والملابسات تحدث مشاكل سياسية تسويتها شرط اساسى لتمويل البلاد وتصنيعها وتنمية ثروتها .

والمؤمل ان تخطو هذه التشكيلة خطوات شاسعة فى سبيل تركيز النظام الرئاسى الجديد ريثما يفرغ المجلس القومى التاسيسى من وضع الدستور ويتسنى للشعب انتخاب رئيس الجمهورية ومجلس نيابى .

طالع الانباء بالصفحة الثالثة

الحكومة الجديدة امام المجلس التاسيسى

علمنا من مصدر وثيق ان فخامة رئيس الجمهورية سيقدم اعضاء حكومته وبرنامجها الى المجلس التاسيسى يوم الخميس القادم .

ونلاحظ ايضا ان اعمال المجلس التاسيسى ستتواصل طيلة الاشهر القادمة حتى تتم اعداد الدستور فى اقرب وقت ويقع عند ذلك انتخاب مجلس جديد للنواب وقد تمكنا من اثبات خبر يقول ان هذا التحوير الذى طرا على الحكومة الآن انما هو تحوير وقتى وقد يتبعه تحوير اصلى حوالى شهر مارس من سنة ١٩٥٨ بعد ان يتم انتخاب البرلمان الجديد للبلاد التونسية

التشكيلة الوزارية الجديدة

رئيس الجمهورية ورئيس الحكومة	الحبيب بورقيبة
كاتب الدولة للرئاسة	
مكلف بتنسيق اعمال كافة كتاب الدولة وبشؤون الدفاع الوطنى :	الباهى الادغم
كاتب الدولة للشؤون الخارجية :	الصادق المقدم
كاتب الدولة للداخلية :	الطيب المهيرى
كاتب الدولة للمالية :	الهادى نويرة
كاتب الدولة للعدلية :	احمد المستيرى
كاتب الدولة للصناعة والتجارة :	عز الدين العباسى
كاتب الدولة للفلاحة :	مصطفى الفيلالى
كاتب الدولة للاشغال العامة والاسكان :	اندرى باروش
كاتب الدولة للبريد والهاتف والبرق :	الرشيد ادريس
كاتب الدولة للثقافة الوطنية :	الامين الشابى
كاتب الدولة للصحة العمومية :	احمد بن صالح
كاتب الدولة للشؤون الاجتماعية :	محمد شقرون
وهناك ثلاثة وكلاء كتاب الدولة متصلون برئاسة الجمهورية	
وكيل كاتب الدولة للاخبار والارشاد :	البشير بن يحمد
وكيل كاتب الدولة للشباب والرياضة :	عزوز الرباعى
وكيل كاتب الدولة للتصميم :	عبد السلام الكنانى
مدير ديوان السيد رئيس الجمهورية :	عبد الله فرحات

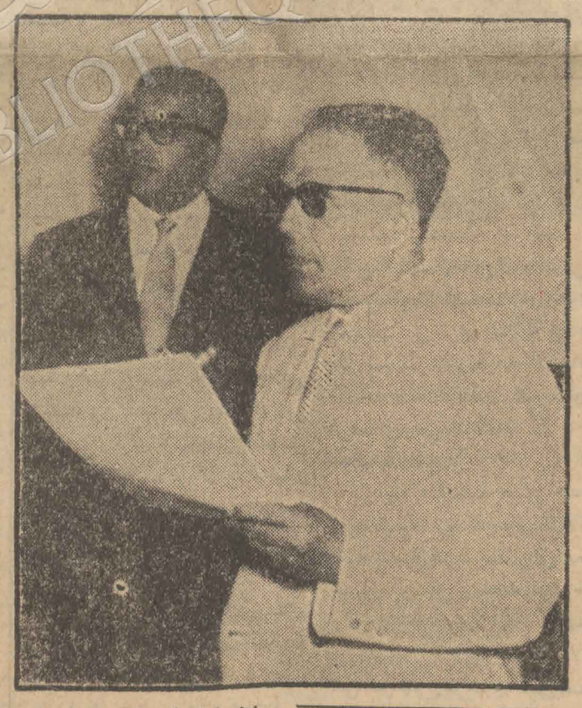

فخامة الرئيس يتلو على الصحافيين قائمة باسماء اعضاء الوزارة الجديدة وقد ظهر الى جانبه السيد الباهى الادغم وكيل الدولة للرئاسة والدفاع (تصوير عصمان)

بلاغ من المجلس القومى التوسيسى

تجتمع لجنة السلطة التنفيذية يوم (الاربعاء) ٣١ جويلية على الساعة العاشرة صباحا .

٣ دول جديدة تعترف بالجمهورية التونسية الجديدة

ايطاليا

وجه السادة التالية اسماؤهم برقيات يعبرون فيها عن تهانيهم وتمنياتهم لفخامة رئيس الجمهورية التونسية الحبيب بورقيبة لمناسبة اعلان الجمهورية .

الم . جوفانى قروشى رئيس الجمهورية الايطالية

الم . ادون زولى رئيس الحكومة الايطالية

الم . بيلانائب رئيس الحكومة الايطالية ووزير خارجيتها

الم . البيرتو فولشى نائب كاتب الدولة للشؤون الخارجية فى الحكومة الايطالية .

تركيا

بمناسبة انتخاب فخامتكم رئيسا للجمهورية التونسية اقدم لكم احر تهانينا واصدق تمانينا حتى تعيش تونس فى عزة وكرامة ورفاهية .

جلال بيار

الصين

اقدم لفخامتكم احر التهانى بمناسبة اعلان الجمهورية بتونس وانتخابكم رئيسا للجمهورية

واتمنى ان تزيد العلاقات بين بلادينا متانة واطلب من فخامتكم ان تقبلوا تمنياتى الخالصة

تشانك كاى تشاك
رئيس جمهورية الصين الوطنية

تشيكوسلوفاكيا

سيدى الرئيس

باسم شعب تشيكوسلوفاكيا وباسمى الشخصى تقبلوا اصدق تهانينا بمناسبة اعلان الجمهورية بتونس وانتخابكم كرئيس لها اتمنى للشعب التونسى ولكم شخصيا ان تهديا لطريق التقدم والعزة والكرامة والسلم

انطونا زابوتوكى
رئيس جمهورية تشيكوسلوفاكيا

(البقية على ص ٣)

برقية من فخامة الرئيس بورقيبة الى فخامة الرئيس جمال عبد الناصر القاهرة

تسلمت بمزيد الشكر والامتنان برقية اخوتكم بمناسبة حلول العام الهجرى الجديد ويطيب لى ان ابادل فخامتكم بهذه المناسبة صادق التهانى وجميل الامانى راجيا لكم دوام الصحة والعافية وللشعب المصرى الشقيق والامة العربية والاسلامية العز والنصر والتاييد

الحبيب بورقيبة
رئيس الجمهورية التونسية

رسالة من فخامة الرئيس الى السيد عبد الخالق حسونة القاهرة

بمزيد الشكر والتقدير تسلمت برقيتكم الرقيقة الحاملة تهانيكم وتمنياتكم بمناسبة اعلان الجمهورية فى تونس وانتخابى رئاستها وانى اذ ابعث الى جامعة الدول العربية فى شخصكم الكريم بخالص شكرى وامتنانى ادعو الله ان يوفقنا جميعا لما فيه الخير لامتنا العربية وان يحقق لها كل ماتصبو اليه من تقدم وازدهار

الحبيب بورقيبة
رئيس الجمهورية التونسية

ابلاغ الامم المتحدة اعلان الجمهورية التونسية

مقر الامم المتحدة ـ لمراسلنا الخاص :

اعلم اليوم رسميا السيد المنجى سليم المستر هامرشولد الامين العام للامم المتحدة باعلان الجمهورية التونسية واكد له ان تونس ستحترم جميع التزاماتها الدولية التى تعهدت بها قبل اعلانها النظام الجديد ومن المعلوم ان السفير التونسى بالولايات المتحدة قد اتصل يوم الجمعة الماضى بكاتب الدولة المساعد الم عربيتيان هرتر واطلعه على نفس الموضوع .

هذا وتعلق محطات الاذاعة والتلفزة والصحافة الامريكية اهمية كبرى على اعلان الجمهورية التونسية ونشرت مقالات ضافية فى الصحف الامريكية ممجدة شخص الرئيس بورقيبة ومن ذلك ان صحيفة نيويورك تايمس ترى ان الرئيس بورقيبة هو اكبر شخصية سياسية فى شمال افريقيا وان النشاط الديبلوماسى الذى يقوم به السيد المنجى سليم منذ وصوله الى امريكا قد شرح تغيير الوضعية بتونس قد فاز فوزا باهرا اذ ان الشعور السائد الان يحبذ اعلان الجمهورية التونسية كل التحبيذ

بريطانيا تواصل قذف ثوار عمان وتعزز قواتها لاخماد الثورة ضد سلطان مسقط

شرجاح ـ ٢٩ جويلية (ف ب)
(لمراسل وكالة فرانس بريس الخاص)

يبدو ان السلطات البريطانية تترقب هجوما تقوم به ١٠ طائرات مطاردة بعد الزوال ضد حصن بركات التابع للثوار . وقد استعمل البريطانيون التاثير النفسى لجعل حد لهذه الثورة وذلك بافهام القبائل التابعة للامام غالب بن على انه من الافضل لها ان تنضوى تحت لواء سلطان مسقط .

وقد الحق هجوم ما بعد الزوال البريطانى الجوى بحصن بركات افظع الخسائر وهو اهم هجوم منذ ابتدا هذه العمليات ويبدو انه من المتوقع ان تجدد العملية غدا ضد انصار الامام غالب .

وافادت بعض الانباء الغير المؤكدة ان وحدات من جيش الامارة يشرف عليها ضباط بريطانيون قد توجهت نحو عمان ولكن علم رسميا ان (الكميرونيين) المرابطين بواحة البريمى قد عززوا بجيش جديد ويذكر فى هذا الصدد بشرجاح ان القوات الارضية يجب ان تقف فى الواجهة لاخماد الثورة نهائيا او على الاقل لتجبر غالب بن على اخ الامام وباعث الثورة على مبارحة تراب عمان .

البقية على ص ٦

دوللس يقدم اقتراحات جديدة فى لندرة لحل مشكلة نزع السلاح

لندن ٢٩ جويلية ـ اجلت اللجنة الفرعية لمنظمة الامم المتحدة لنزع السلاح اجتماعها الذى كانت ستعقده غدا وعين ذلك الاجتماع الى يوم الاربعاء المقبل وذلك متسبب عن وصول المستر دوللس الى لندن وتؤكد سفارة اميركا ان المباحثات التى سيقوم بها دوللس مع نواب فرنسا وانقلترا وروسيا لم تتاكد بعد وتقول نفس الاوساط ان وزير الخارجية الاميركية سيجتمع هذا المساء باعضاء البعثة الامريكية

تصريح دوللس

لندن ـ صرح المستر دوللس البيان التالى « انى اكون سعيدا عندما اتحادث مع المستر ماكميلان فى مشكلة نزع السلاح وكذلك مع الرفاق الفرنسيين والكانداديين باللجنة الفرعية لنزع السلاح » وقال : « كل شهر ينقضى دون ان يحصل اتفاق تزداد صعوبة مشكل نزع السلاح اما الان فاننا شرعنا فى مناقشات لنتجاوز عقبة اولى اذا ما اتفقنا على الاجراءات التى سنتخذها لنبعد خطر المهاجمة الفجائية

باريس ـ ٢٩ جويلية ـ علقت الاوساط الفرنسية المطلعة انه لن يمكن للمستر دوللس زيارة باريس ولا للم . بينو زيارة لندن

ولم تؤكد الاوساط الباريسية الاقوال التى مفادها ان المستر دوللس سيقدم اقتراحات جديدة فى شان نزع السلاح حتى يتمكن من القضاء على روسيا

هذا وبعد المدة التى قضاها باوتاوا علم من مصدر موثوق به ان المستر دوللس قد تحصل على اتفاق من المستر دياد فيناكر يتعلق بحراسة

(البقية على ص ٦)

٧٥ مليونا تقدمها العراق إعانة للمقاومين الجزائريين

إسقاط طائرة وتحطيم ٦ سيارات صفيحة وقتل عدد من الجنود

بغداد ٢٩ جويلية (ا ب ب)

اخبرت الاوساط الرسمية ببغداد ان الحكومة العراقية ستقدم الى جبهة التحرير الوطنى الجزائرى مساعدة مالية قدرها ٧٥ مليونا من الفرنكات بالاضافة الى المساعدة السابقة

زعيمان جزائريان بسويد

ستوكهولم ٢٩ جويلية (ف ب)

حل مساء يوم الاحد الاخير بمدينة ستوكهولم عاصمة البلاد السويدية الدكتور احمد فرنسيس والاستاذ عبد الرحمان كيوان ليقوما باسم جبهة التحرير الوطنى الجزائرى بجولة دعائية بالقطر السويدى . وقد تحدث السيد كيوان الى صحيفة داجين نيهيتر ذات النزعة التحررية فقال بالخصوص : لقد جئنا الى السويد لاجراء اتصالات بالاوساط السويدية ، وخاصة الصحافة ، والحكومة ، والاحزاب السياسية قبل مناقشة الجمعية العمومية للهيئة الاممية للقضية الجزائرية فى شهر سبتمبر القادم .

وسيقضى ممثلا جبهة التحرير الوطنى الجزائرى حوالى عشرة ايام بعاصمة ستوكهولم ثم يتحولان الى اوسلو فكوبنهاق

نسف قطار بناحية باتنه

باتنة ٢٩ جويلية : انقلب صباح امس للركاب بين باتنه والمعذر بسبب انفجار لغم مسير فقتل ضابط واصيب ١٧ من الركاب بجروح من بينهم ٤ فى حالة خطيرة

مهاجمة مركز عسكرى وقتل ضابط بسطيف

سطيف ٢٩ جويلية : تسرب فى الليلة قبل البارحة فريق من الفدائيين الى احد احياء مدينة سطيف وهاجموا مركزا عسكريا تابعا للشرطة القروية بالقنابل اليدوية والاسلحة الاوتوماتيكية فقتلوا ضابطا برتبة ليوطنان واصابوا عددا من جنود الاستعمار بجروح مختلفة ثم انسحبوا سالمين واضرموا النار فى ضيعتين هامتين بضواحى المدينة .

مصرع ١٣ جنديا وجرح ٢٠ آخرين فى كمين

الجزائر ٢٩ جويلية : وقعت صباح امس قافلة عسكرية فى كمين نصبه لها المقاومون على بعد ٤٥ كم جنوب مدينة معسكر بالجنوب الوهرانى فقتل ١٣ جنديا وجرح ٢٠ آخرون وحطمت ٣ سيارات من نوع ج . م . س وغنم المقاومون رشاشة ثقيلة من نوع ٢٠٧ و ٧ بنادق حربية

(البقية على ص ٦)

فرنسا تحاول عزل تونس

لمراسل « العمل » الخاص : المنصف خير الدين

نشاهد الان عملية واسعة النطاق ترمى لعزل تونس جغرافيا واقتصاديا وخصوصا فى ميدان الديبلوماسية

وقد ابتدئت هذه العملية منذ شهور ومردها حرب الجزائر والمساعدة التى تمد بها البلاد التونسية الوطنيين الجزائريين فقد استخدمت منذ امد بعيد جميع الوسائل لقطع المساعدة التونسية للجزائريين واليوم يحاول جزء من الحكومة الفرنسية يمثله الم . اندرى موريس وزير الدفاع والم . روبير لاكوست وزير الجزائر والم . لوجان وزير الصحراء اغتنام فرصة اعلان الجمهورية بتونس لعزل تونس فى الميدان الديبلوماسى .

وقد اطلعت حكومة الم . موللى الحكومة التونسية منذ امد ان قطع مساعدة تونس للثوار الجزائريين ستكون عاقبتها الاولى منح اعتمادات هامة للبلاد التونسية ولكن الم . موللى فشل فى هذه المحاولة ولم يبق له الا ان يهدد مباشرة بقطع المساعدة الاقتصادية وخرق الاتفاقية المالية التى امضاها بنفسه . اما المرحلة الثانية فهى محاولة عزل تونس

البقية على ص ٦

الوزارة الأولى للجمهورية التونسية

كان « قصر السعادة » بالمرسى نهار امس مسرحا لنشاط الدولة اذ قد توافدت عليه معظم الشخصيات السياسية والاقتصادية التي دعاها السيد الرئيس الحبيب بورقيبة رئيس الجمهورية التونسية لاستشارتهم حول تشكيل اول حكومة للجمهورية التونسية التي سيتولى سيادته رئاستها

وقد خصص السيد الرئيس حصة الاستقبالات الصباحية التي استمرت من الساعة الحادية عشر الا الربع الى الساعة الواحدة والنصف بعد الزوال لاستقبال الهيئات السياسية والمنظمات القومية . وقد افتتح السيد الرئيس سلسلة استشاراته باقتبال السيد جلولي فارس رئيس المجلس القومي التاسيسي ثم مكتب الديوان السياسي للحزب الحر الدستوري التونسي يتقدمه السيد الباهي الادغم الامين العام للحزب وكان الوفد يتركب من السادة : جلولي فارس والطيب المهيري وعلي البلهوان واحمد التليلي وعبد الله فرحات وعبد المجيد شاكر . فهيئة عن اللجنة التنفيذية للاتحاد العام التونسي للشغل متركبة من السيد احمد التليلي الامين العام للاتحاد والسيد الحبيب عاشور والسيد محمود بن عز الدين .

ثم استقبل السيد الرئيس وفدا عن الاتحاد التونسي للصناعة والتجارة يتقدمه السيد الفرجاني ابن الحاج عمار وزير الاقتصاد القومي بالوزارة المستقيلة والامين العام للاتحاد . ويضم الوفد السيد اندري باروش وزير التعمير في الحكومة المستقيلة والسيدين الحاج محمد بن عبد القادر وعبد السلام عاشور .

ثم اقتبل سيادته السيد محمد قاسم الامين العام للاتحاد القومي للمزارعين التونسيين . وختمت سلسلة الاقتبالات الاستشارية الصباحية ببادرة طيبة جديدة وهي اقتبال الرئيس لاول مرة في تاريخ حل الازمات الوزارية لوفد عن الاتحاد القومي للنساء التونسيات متركبا من السيدات عائشة باللاغة وسعيدة ساسي وفتحية مزالي

جلولي فارس

بعد ما استقر قرارنا على شكل الدولة التونسية وجعلها جمهورية تحادثت مع السيد الرئيس حول نوع الحكم .

وعلى الساعة ١٢ و ٣٥ غادر الرئيس جلولي فارس مكتب السيد رئيس الجمهورية بدار الرئاسة وادلى للصحافيين بالتصريح التالي :

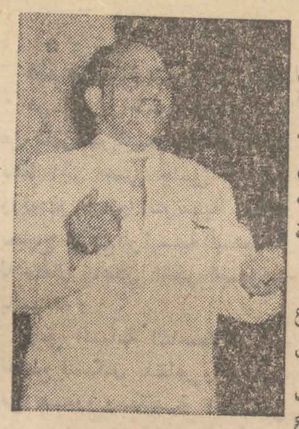

« بعد ما استقر قرارنا على شكل الدولة التونسية وجعلها جمهورية تحادثت اليوم مع السيد رئيس الجمهورية فيما يتعلق بنوع الحكم نظرا لكون سيادته يعمل الان على تاليف اول حكومة لجمهوريتنا الجديدة » .

واجابة عن سؤال يتعلق بنوع الحكم قال الرئيس جلولي فارس

« لقد قدمت للسيد رئيس الجمهورية اقتراحات في الموضوع وبقي لسيادته ان يقول الكلمة النهائية

الباهي الادغم

لقد اجرينا مع سيادة الرئيس استعراضا عاما لاهم المشاكل التي تطرح في الاتجاه السياسي للحكومة الجديدة .

وعلى الساعة ١٢ و ٤٠ دقيقة خرج مكتب الديوان السياسي وادلى السيد الباهي الادغم الامين العام بالتصريح التالي للصحافيين:

« دعا السيد رئيس الجمهورية مكتب الديوان السياسي للحزب الحر الدستوري التونسي لمشاورته في الشؤون السياسية العامة وقد اجرينا مع سيادته استعراضا عاما لاهم المشاكل التي تطرح في الاتجاه السياسي للحكومة الجديدة كما استعرضنا التغييرات التي ينوي السيد الرئيس ادخالها على الحكومة »

احمد التليلي

تحادثت مع السيد الرئيس حول الميادين الاجتماعية والمشاريع التي يعتزم سيادته تطبيقها

وعلى الساعة ١٢ و ٤٥ صرح وفد الاتحاد العام التونسي للشغل فقال السيد احمد التليلي قبل مغادرته للقصر .

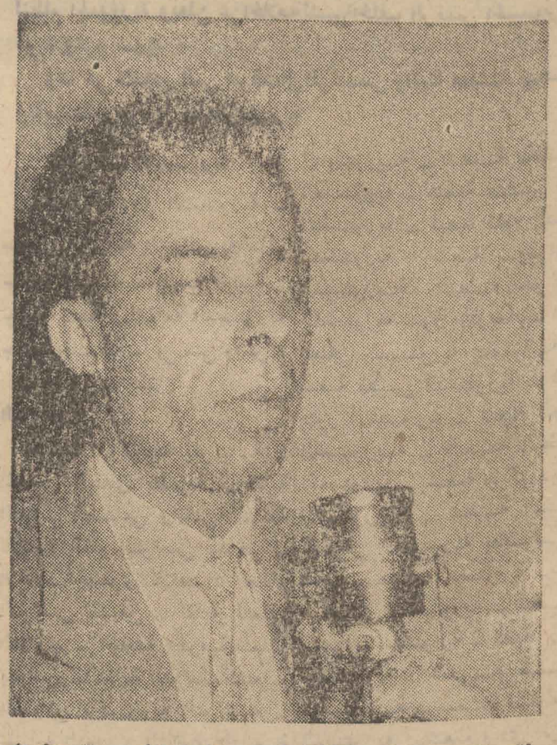

« لقد وقع استقبالي من طرف السيد رئيس الجمهورية مع اخواني اعضاء الديوان السياسي وقد ادلى اليكم السيد الامين العام للحزب بتصريح في الموضوع ،

« ثم استقبلني السيد الرئيس ثانية ضمن وفد الاتحاد العام التونسي للشغل مع اخواني اعضاء وفد الاتحاد بصفتي الامين العام . وقد تعلق حديثنا مع سيادة الرئيس بصفة خاصة بالميادين الاجتماعية وبالمشاريع التي يعتزم سيادته تطبيقها حتى تتمتع الطبقة الشغيلة بانجازات اكثر في طريق الرقي الاجتماعي والازدهار الاقتصادي

الفرجاني ابن الحاج عمار

اكدنا للرئيس اننا جنود نؤيده ونتبع خطاه وعبرنا له من جديد عن ثقتنا التامة

وعلى الساعة ١٢ و ٥٤ غادر القصر وفد الاتحاد التونسي للصناعة والتجارة ، وبعد الحاج الصحافيين قال السيد الفرجاني ابن الحاج عمار :

« دعانا الرئيس لاستشارتنا فاكدنا له مرة اخرى باننا جنود نؤيده ونتبع خطاه واعربنا له من جديد عن ثقتنا التامة لما يقوم به من عمل لفائدة تونس »

محمد قاسم

سنبذل جميع ما في وسعنا للعمل على تدعيم النظام وتدعيم الحريات العامة والازدهار القومي

وعلى الساعة ١ و ٥ر١ بعد الظهر خرج السيد محمد قاسم الامين العام للاتحاد القومي للمزارعين التونسيين فادلى بالتصريح التالي:

« ان اتحادنا القومي مثلما كان في الماضي عنصرا من العناصر الفعالة يعمل في سبيل تحرير البلاد ايام الكفاح الايجابي مثلما عمل ايام التشييد والبناء سيستمر على تاييد النظام الجمهوري الجديد الذي يراسه الزعيم الاوحد السيد الحبيب بورقيبة وسنبذل جميع ما في وسعنا للعمل على تدعيم هذا النظام ولتدعيم الحريات الشعبية العامة والازدهار القومي على اسس متينة مبنية على الحرية والنظام والعدالة .

عائشة باللاغة

لقد شرفني السيد رئيس الجمهورية بوضعنا على قدم المساواة مع مواطنينا الرجال

وعلى الساعة الواحدة و ١٢ دقيقة بعد الظهر خرج وفد الاتحاد القومي للنساء التونسيات وادلت السيدة عائشة باللاغة رئيسة الاتحاد بالتصريح التالي :

« لقد شرفنا السيد رئيس الجمهورية بوضعنا على قدم المساواة مع مواطنينا الرجال وما ذلك الا خطوة جديدة يخطوها سيادته للتقدم بالمراة التونسية الى الامام نحو الرقي »

ثم قالت في خصوص الاستشارات :

« اننا نعتبر هذا امرا سريا وليس من حقنا اعطاء ايضاحات عنه واكثر ما يمكن لنا ان نصرح به هو ان سيادة الرئيس قد اخذ نظريتنا في مسالة شكل الحكومة لا في مسالة كيفية تشكيلها »

وعلى الساعة الواحدة و ٣٥ دقيقة غادر السيد رئيس الجمهورية دار السعادة محبوبا بمدير ديوانه السيد عبد الله فرحات وقد ادلى سيادته بالتصريح التالي للصحافيين

تصريح فخامة الرئيس

اقتبلت هذا اليوم حضرة السيد رئيس المجلس القومي التاسيسي ووفد عن الديوان السياسي للحزب الحر الدستوري التونسي ووفود عن جميع المنظمات القومية بمافيها الاتحاد القومي للنساء التونسيات وقد تبادلنا الاراء حول الوضع الحاضر والازمة الوزارية والخطوط الرئيسية التي يجب اتباعها لحل هاته الازمة التي لها صبغة خاصة اذ ان رئيس الدولة هو نفسه رئيس الحكومة وهذا يحدث مشاكل يتحتم حلها واعتقد اننا خطونا خطوة لاباس بها في طريق الحل .

واضاف السيد الرئيس قائلا وفي عزمي مواصلة الاستشارات واقتبال الحجرات وممثلي الحجرات الاقتصادية وعدة شخصيات والوزراء السابقين

وفي الختام اتمنى ان لاتعترضنا صعوبات في آخر لحظة كي تتمكن في هذا المساء من حل هذه الازمة وحتى لايحل غدا يوم راس السنة الهجرية حتى ياتي للشعب باول حكومة تخت الجمهورية ويعم بذلك البشر والسرور في هذا العيد المبارك

استشارات بعد الظهر

وعلى الساعة الخامسة والنصف عاد السيد الرئيس من قصره بالسعيدة الى دار السعادة بالمرسى حيث شرع في استقبال ممثلي الحجرات الاقتصادية والشخصيات السياسية .

واثر حلول السيد الرئيس بمكتبة استقبل السيد الطاهر بن عمار رئيس الحجرة الفلاحية للشمال وتحادث معه نحو العشر دقائق

الطاهر بن عمار

وقد قال السيد بن عمار للصحافيين اثر المقابلة :

لقد شرفني فخامة السيد رئيس الجمهورية باخذ رايي في الوضع الراهن بعد ما بحثنا ثم اقتبل السيد الرئيس وفدا الحجرة التجارية متكونا من السيدين محمود الزرزري والصادق بن يحمد

محمود الزرزري

وعلى الساعة الخامسة وخمسين دقيقة غادر الوفد مكتب الرئيس وادلى السيد محمود الزرزري رئيس الحجرة بالتصريح التالي

لقد استدعى فخامة السيد رئيس الجمهورية مكتب الحجرة التجارية لاعلامه بعزم الحكومة المقبلة توجيه عنايتها لتشجيع انتاج البلاد والسعي في توسيع نطاق برنامج التصنيع وتشجيع ارباب المصانع بمدهم بالقروض المتوسطة والطويلة الاجل

احمد المستيري

وعلى الساعة السابعة الا الربع غادر مكتب الرئيس السيد احمد المستيري وقال للصحافيين

لقد تفضل فخامة السيد رئيس الجمهورية باقتبالي لاخذ رايي في حل الازمة الوزارية وقد بحثت مع سيادته بصفة عامة المشاكل ذات الصبغة السياسية والادارية التي تجابهها تونس وقد ابديت له رايي في الموضوع

وعلى كل فانه ليس من حقي اعطاء ايضاحات اكثر في الموضوع اذ ان الحديث في هذا الصدد من مشمولات انظار سيادة الرئيس

احمد بن صالح

وعلى الساعة السابعة بالضبط غادر السيد احمد بن صالح القصر

وقد ابى الادلاء باي تصريح ورغم الحاح الصحافيين اقتصر على القول: لقد تحادثنا بشان تشكيل الحكومة .

الرشيد ادريس

وعلى الساعة السابعة والربع خرج السيد الرشيد ادريس واقتصر هو ايضا على القول : ان زيارتي لفخامة رئيس الجمهورية تتعلق بتشكيل الحكومة ولسيادته وحده الحق في قول الكلمة النهائية في الموضوع .

الامين الشابي

وعلى الساعة السابعة و ١٧ دقيقة خرج السيد الامين الشابي الذي قال :

لقد استشارني السيد الرئيس واخذ رايي فيما يتعلق بحل الازمة الوزارة .

ولا يمكن لي اعطاء اية معلومات اخرى عن المحادثة .

محمود الماطري

وفي الساعة السابعة و ٢٠ دقيقة غادر القصر السيد محمود الماطري وصرح قائلا :

سالني فخامة الرئيس عن بعض مشاكل وزارة الصحة وعن التحويرات التي يمكن ادخالها فابديت له رايي في الموضوع

محمود الخياري

وفي الساعة السابعة و ٢٥ دقيقة خرج السيد محمود الخياري

استدعاني السيد الرئيس كبقية السادة الذين سبقوني وسالني رايي في تشكيل الوزارة فابديته له وخرجت مودعا بنفس الحفاوة التي استقبلت بها .

اندري باروش

وعلى الساعة السابعة و ٣٠ دقيقة خرج السيد اندري باروش وصرح بقوله :

لقد سالني فخامة الرئيس رايي في كيفية تنظيم وزارة الاسكان والتعمير في الحكومة المقبلة » .

عبد السلام الكناني

وفي حدود الساعة السابعة و ٤٠ خرج السيد عبد السلام الكناني الذي صرح قائلا :

ان اقتبالي من طرف السيد الرئيس يتعلق بالطبع بالاستشارات التي يجريها فخامته خاصة في الميدان الاقتصادي والاجتماعي والتصميم اذ ان اهتمامه اصبح الان موجها الى ميدان الازدهار الاقتصادي والاجتماعي الذي يعتزم تحقيق انجازات هامة فيه

عز الدين العباسي

وفي حدود الساعة السابعة و ٥٠ دقيقة خرج السيد عز الدين العباسي الذي اقتصر على القول بانه دعي للاستشاره

مصطفى الفيلالي

وعلى الساعة الثامنة غادر القصر السيد مصطفى الفيلالي الذي ادلى بالتصريح التالي

دعاني سيدي الرئيس من جملة من دعاهم للاستشارة في السياسة العامة وفي تشكيل الحكومة .

وبالطبع فقد كان من اللازم ان يتشاور مع زملائه الذين عملوا معه مدة خمسة عشرة شهرا .

محمد شقرون

وفي حدود الثامنة و ٥ دقائق خرج السيد محمد شقرون وقال

تحادثت مع السيد الرئيس في خصوص مشاكل وزارة الشؤون الاجتماعية وفيما يتعلق بالازمة الوزارة اذا صح التعبر عنها بازمة .

البشير بن يحمد

وفي حدود الثامنة والربع خرج السيد البشير بن يحمد وصرح قائلا :

احاطني السيد الرئيس علما بمشروع تشكيل الحكومة وابديت له نظري في المشاكل التي تهم نشاطها في المستقبل واضاف ملاحظا اعتقاده بانه سيتم في المساء الاعلان عن التشكيلة الحكومية الجديدة ثم قال : اتمنى للحكومة المقبلة نجاحا تكون به عند حسن ظن الشعب والرئيس بورقيبة .

عزوز الرباعي

السيد عزوز الرباعي انتهت الاستشارات على الساعة الثامنة و ٢٥ دقيقة باقتبال الرئيس للسيد عزوز الرباعي الذي اقتصر على القول عند مغادرة القصر .

« لقد اجريت مع فخامة الرئيس احاديث استشارية واظن انه انهى استشارته وسيخرج بعد لحظات وله الحق وحده ان يحدثكم عن الماضي والمستقبل وعن برامج الحكومة اذا ارادذلك طبعا ... »

واثر هذا يفي السيد رئيس الجمهورية مواصلا محادثاته مع السيد الباهي الادغم الامين العام للحزب والسيد عبدالله فرحات مدير ديوانه حتى دقت الساعة التاسعة وجاء موعد التصريح باسماء اعضاء التشكيلة الوزارية الجديدة .

م ٠ م

التشكيلة الجديدة

اقتبل فخامة رئيس الجمهورية على الساعة التاسعة من مساء الامس الصحافيين والمصورين ورجال الاذاعة بقصر السعادة بالقاعة التي اجرى فيها محادثاته التمهيدية لتشكيل اول وزارة بعد اعلان الجمهورية في البلاد التونسية وقد كان فخامته محفوفا بالسيدين الباهي الادغم وعبد الله فرحات

تصريح السيد رئيس الجمهورية

تصريح السيد رئيس الجمهورية

تمكنا هذا المساء من حل الازمة في وقت قصير وهذه نتيجة التشكيلة الوزارية الجديدة والاحظ قبل كل شيء انه تقرر ان يسمى المكلفون بالوزارات كتابا للدولة مسؤولين مباشرة لدى رئيس الجمهورية

ثم تلا سيادته قائمة باسماء اعضاء الوزارة الجديدة تجدون نصها بغير هذا المكان

وتختلف هاته التشكيلة الوزارية اختلافا بسيطا عن السالفة فنتمنى ان تكون مباركة على الشعب التونسي وان يكون التوفيق حليفا لها حتى يعم الخير في جميع نواحي البلاد »

التغييرات الجديدة

لقد حدث تغيير على النظام الحكومي ويتماشى هذا التغيير مع الوضع الجديد في البلاد اذ ان السادة الوزراء قد اصبح يطلق عليهم اسم كاتب الدولة واما كاتبا الدولة سابقا للاخبار والارشاد والشباب والرياضة فقد اصبحا يحملان لقب وكيل كاتب الدولة وهذا النظام الحكومي الجديد يماثل نظام الولايات المتحدة الامريكية اذ ان رئيس الجمهورية هو في نفس الوقت رئيس الحكومة واليه ترجع كل السلطات التنفيذية ويحاسب امامه كل وكلاء الدولة .

واذا ما امعنا النظر في التشكيلة الحالية راينا ان كافة الوزراء سابقا قد سموا من جديد وكلاء الدولة ما عدا ثلاثة وهم السادة : محمود الماطري وزير الصحة سابقا والسيد محمود الخياري وزير البريد والهاتف والبرق والفرجاني بن الحاج عمار وزير الاقتصاد وقد وقع تعويضهم بالسادة احمد بن صالح ورشيد ادريس وع

موجة من الإحتفالات تعم مختلف المدن والقرى بمناسبة عيد الجمهورية

من مراسلينا

باجة

باجة ـ لمراسلنا ـ

تواصلت الاحتفالات الشعبية الرائعة باعلان الجمهورية التونسية المتولدة عن نتيجة حتمية وطبيعية وذلك فى اليوم الثانى لميلادها الخالد واصبح السكان ومعهم يتبادلون التهانى واستقدمت الجامعة وشعبتى المدينة والاحواز فرقة موسيقية قامت حين وصولها بزيارة نادى الجامعة ومقر الولاية ونادى شعبة المدينة ثم طافت بالمدينة مرسلة الانغام وكان آخر مطافها ساحة البلدية حيث كانت هناك حفلات شعبية بمرأى ومشهد من جمهور غفير من الرجال والنساء والاطفال والجميع فى غمرة الفرح بميلاد جمهورية تونس المستقلة وهناك شاهد المواطنون والمواطنات سباقا على الارجل ولعبة حظك فى جرة واستعراض السيارات بينما كانت الفرقة الموسيقية ترسل انغامها الشجية المنبعثة هنا وهناك

هذا وفى المساء زار السيد الوالى والسيد رئيس الجامعة الدستورية ساحة البلدية فاقتبلهما الجمهور بحفاوة وترحيب

وحوالى التاسعة ونيف مساء جرى استعراض كبير لتشكيلات من الشباب الدستورى والشغيل والكشفى طاف بالبلدة وزار مقر الولاية حاملا للمشاعل تتقدمه الفرقة الموسيقية باعثة فى الاجواء انغام اناشيد الفوز الشعبى وانتصار ارادته المستمدة من ارادة الله ·

ثم عاد الموكب الى ساحة قصر البلدية التى شاهدت جمع غفير لايدخل تحت حصر من الرجال والنساء والشباب المندفع فى فرحته بميلاد الجمهورية التونسية وهناك جرت حفلة موسيقية لم يتمالك الناس من الرقص على انغامها · كما اطلقت الصواريخ الملونة فى اوقات متأخرة

وحوالى منتصف الليل ختم مهرجان عيد الجمهورية على انغام موسيقى نشيد (حماة الحمى) ·

المهدية

كان يوم الخميس ٢٥ جويلية ١٩٥٧ يوما تاريخيا بالمهدية فقد اقيمت معالم الزينة بكامل الاحياء وظهر الفرح والسرور على جميع المواطنين احتفاء باعلان الجمهورية التونسية وتسمية المجاهد الاكبر رئيسا لها ·

وتجولت الجماهير والشبيبة والكشافة والتلامذة بالانهج والشوارع مترنمة بالاناشيد الوطنية وصاغية الى عزف الموسيقى والحانها العذبة وهاتفة بحياة قائد الامة وبعد اعلان الغاء الملوكية اجهزة الراديو ينصتون بكل انتباه ولهفة الى كل ما يدور فى جلسة المجلس القومى التاسيسى التاريخية

وما ان اعلن رئيس المجلس القومى التاسيسى انتصاب الجمهورية حتى هب جميع الناس نساء ورجالا شيبا وشبابا الى ساحة المندوبية حيث انتظم استعراض شعبى شاركت فيه جميع المنظمات القومية واخص بالذكر منها الشبيبة الدستورية الكشافة التونسية، جمعية التقدم الادبى الزغوانى، والملعب الرياضى الزغوانى ·

وسار الاستعراض شاقا جميع انهج البلدة يتقدمهم فرع السعيدة الموسيقى عازفا اعذب الحانه بين الزغردة والهتاف والطلقات النارية من افواه بنادق المواطنين· وهكذا سار الاستعراض الى زيارة مقبرة الشهداء ثم قفل راجعا يخرق شوارع البلدة الى ان وصل ساحة المندوبية حيث افترقت الجماهير على ان تعود الى الساحة على الساعة التاسعة ليلا ·

وفى التاسعة بالتدقيق انتظم استعراض ثان بالمشاعل وغادر الساحة ثم عاد اليها بعد ماتجول بكامل انهج البلدة · وهناك ابتدات السهرة برقصات كشفية رائعة واناشيد عذبة والحان موسيقية جذابة وقد شارك كل سكان زغوان فى هاته السهرة التى ما رات مثلها زغوان قط كما شاركت المدافع والبنادق بطلقاتها الداوية التى اختلجت منها الاجواء الظاوية بالانوار المضيئة ·

وساهمت السلامية وفرقة فنية يقودها السيد على النقرى فى احياء هاته الليلة المباركة السعيدة التى تواصلت حتى الفجر ·

منزل تميم

منزل تميم ـ لمراسلنا الخاص

ما ان بلغ الى علم الشعب التميمى نبأ اجتماع المجلس القومى التاسيسى يوم الخميس ٢٥ ـ ٧ ١٩٥٧ لينظر فى نظام الدولة حتى الحذ فى اقامة معالم الزينة والاستعداد للاحتفالات ، ومنذ الصباح اخذت الجماهير تحتشد بالمقاهى والحوانيت للاستماع الى ما يدور بالمجلس التاسيسى بواسطة الاذاعة وما ان دقت الساعة الرهيبة التى فصلت بين عهد بائد ونظام عادل الا وهو النظام الجمهورى حتى خرج الشعب من جميع الاماكن واخذ يهنىء بعضه بعضا ثم تجمهر الناس امام الجامعة الدستورية التى كانت تنتظرهم فخرجت الجامعة وسارت مظاهرة عظيمة ملؤها الحبور والسرور يتقدمها وفد الجامعة والمنظمات القومية وعند وصولها امام المندوبية وجد السيد المعتمد فى انتظارهم فتقدمت الجامعة وهناك قالمى بدوره كلمة قصيرة هنأ فيها الشعب بهذا العيد العظيم ثم واصل الشعب افراحه · وعلى الساعة التاسعة خرجت الشبيبة وسارت تتجول بالاسواق حاملة معها مشاعل احرى · وعلى الساعة العاشرة اقيمت حفلة شعبية رائعة · هذا وقد عقد اجتماع القيت فيه عدة خطب ثم تواصلت الاحتفالات ·

مدنين

مدنين لمراسلنا الخاص

منذ صباح يوم ٢٥ جويلية اخذ اهالى مدنين يستعدون للاحتفال بالنبأ العظيم فاقاموا معالم الزينة بالانهج والاسواق ورفعت الاعلام التونسية الخفاقة على المبانى والعمارات · وفى حدود الساعة التاسعة صباحا تجمع الشعب بالمقاهى يستمع الى مداولات المجلس القومى التاسيسى ـ وعندما دقت الساعة السادسة بعد الزوال فى تلك الساعة الرهيبة التى فصلت بين العهد الاستبدادى والعهد الديموقراطى انطلقت اصوات الجماهير تهتف بحياة الجمهورية التونسية وحياة رئيسها الاستاذ الحبيب بورقيبة واخذت الشبيبة الدستورية تطوف بالشوارع والانهج مترنمة بالاناشيد الوطنية الحماسية على نغمات الطبل والمزمار وزغاريد النسوة ·

وفى المساء اقيمت بساحة الاستقلال سهرة شعبية بهيجة تحت اشراف السيد محمد الامين والى مدنين والسيد خليفة قاسم الكاتب العام والسيد بلقاسم برنيس المعتمد بالولاية وبمحضر جمع غفير من المواطنين رجالا ونساء· وتواصلت الحفلات طيلة يوم ٢٦ جويلية · وتوافدت الجماهير على ولاية تتقدمها رؤساء المصالح الادارية ورجال المنظمات القومية مهنئة والبشر يعلوها وبعد ان القى السيد الوالى خطابا بين الجموع وزعت كؤوس الشاى على الحاضرين ـ وبعد الزوال نظمت مهرجانات رياضية والعاب فروسية حضرتها جموع غفيرة وفى مساء نفس اليوم اقيمت بساحة الاستقلال حفلة سينمائية حضرها جمع كبير من النساء والرجال وغصت بهم الساحة على رحابها واطلقت فيها الحناجر هاتفة بحياة الجمهورية وحياة رئيسها حبيب الامة ·

سيدى بوزيد

سيدى بوزيد ـ لمراسلنا

كان يوم ٢٥ جويلية يوما تاريخيا مشهودا فى سيدى بوزيد التى لبست منذ الصباح الباكر ابهى حلل الزينة وقد رفعت الاعلام واقيمت اقواس النصر فى كل مكان واخذت الجماهير تتوافد من كل صوب وحدب

وعند ما اذيع قرار المجلس القومى التاسيسى بتقوض النظام الملكى واحلال النظام الجمهورى محله انعقد امام دار الامة اجتماع جبار تحت اشراف الجامعة الدستورية وكافة المنظمات القومية وكانت الشبيبة الدستورية تنشد الاناشيد الوطنية على دقات الطبول ونغمات المزامر والقيت فى الاجتماع خطب عديدة ختمت بخطاب هام القاه معتمد سيدى بوزيد وقوطع مرارا بالهتاف بحياة بورقيبة منقذ الامة ورئيس جمهوريتها وانفض الاجتماع بالتنفيذ الوطنى ثم توجهت الجماهير لمشاهدة الالعاب الفروسية الجميلة وباثر ذلك قصد السيد المعتمد قبر الشهيد المجهول ووضع عليه اكليلا من الزهور وبعد ذلك قدم الطعام الشعبى الى جميع الحاضرين ثم طافت منظمات الشباب بالمشاعل فى كامل انهج البلدة ومكنت فرقة من الشبيبة الدستورية وفرقة من الكشافة مساهرة اكمل الليل على قبر الشهيد المجهول

وهكذا قضت البلدة كامل الليل فى حبور وسرور وبين الحفلات الشعبية التى اقيمت فى كامل الاحياء

مـاطر

ماطر ـ لمراسلنا

استعدت ماطر منذ ان لاح نور الصباح يوم ٢٥ جويلية استعدادا جبارا ليست فيه الزينة وازدانت جميع العمارات والمحلات بالاعلام وكانت تستقبل الوفود المتقاطرة من اقاصى جهاتها وتجمعت الجموع فى كل مكان تتبع بلهفة واشتياق لما يسمعونه مداولات المجلس التاسيسى عن طريق الاذاعة واستمرت الجموع الجماهير على هذا الحال حتى دقت الساعة ٦ بعد الزوال التى كانت ساعة حاسمة بزوال نظام استبدادى وبعث نظام ديموقراطى جميع واعلنت الجمهورية التونسية فانطلقت حناجر الجماهير تهتف بحياتها وحياة السعيدة ان تنقل لجميع جميع القلوب فى الجزيرة للحدث العظيم الذى ازال النظام الملكى العائث فى الارض فسادا وعوضه بالنظام الجمهورى الشعبى وفى صباح يوم الخميس ٢٥ جويلية

جربة

١٩٥٧ زينت البلاد بافخر حلل الزينة و الاعلام التونسية خفاقة فى كل مكان وارادت الجامعة الدستورية بهاته المناسبة ان تنقل لجميع المواطنين مداولات المجلس التاسيسى مباشرة من البداية الى النهاية فوضعت مذياعا بنادى الجامعة ونصبت مضخمات للصوت فى ميادين فرحات حشاد والمختار بن عطية والهادى شاكر وقد تجمع حولها المواطنون وتتبعوا جميع المناقشات والخطب التى دارت بالمجلس ولم ينفضوا من حولها الا بعد ان سمعوا القرار الاخير للمجلس واذ ذاك عزفت فرقة كبرى من الطبالة بالجزيرة نشيد (حماة الحمى) وطافت بشوارع بلدة حومة السوق ولما وصلت امام نادى الجامعة توقفت والجمهور من حولها فنزل اعضاء الجامعة والمنظمات القومية وتقدموا بالجمهور متوجهين الى المندوبية لابلاغ السيد المعتمد التهانى بهذا العيد السعيد

ولما قربت المظاهرة المرحة المسرورة من المندوبية اسرع اليها الدستورى الصميم الاخ عز الدين الفوراتى معتمد جربة والبشير تلالاً على جبينه متقبلا التهانى من اعضاء المنظمات القومية والجمهور وبعد وقفه قصيرة امام المندوبية قفل الركب راجعا الى ميدان المختارين حيث القيت خطب رنانة ·

بنى خداش

بنى خداش ـ لمراسلنا

احتفلت مدينة بنى خداش بمناسبة عيد الجمهورية احتفالا شعبيا رائعا يوم الجمعة وتوجهت الجماهير نحو مقبرة الشهداء الذين سقطوا فى معارك التحريرية وكان يتقدم الجماهير القائد مصباح جربوع مناديا بحياة حبيب الشعب

وفى ساحة السوق انتصب الاجتماع وتوالى الخطباء على المنصة مبينين الخطط الحكيمة التى سطرها قائد سفينة تونس ومحررها المجاهد الاكبر الاستاذ الحبيب بورقيبة ·

نابـل

نابل لمراسلنا الخاص :

بمجرد طلوع فجر يوم ٢٥ جويلية نشط الناس وتسابقوا الى رفع الاعلام التونسية والجزائرية ومختلف اعلام الدول الشقيقة ـ والبسوا محلاتهم الحلل النفيسة من الزينة مترقبين الحدث التاريخى الاعظم ـ اعلان الجمهورية ـ الذى كان عند الناس حلما وخيالا لذيذا وكانى بهؤلاء السكان اعلنوها جمهورية قبل ان يعلنها مجلسهم التاسيسى

وما ان اعلن عليها هذا وبويع بطل التحرير الاول الحبيب بورقيبة رئيسا للجمهورية حتى انطلقت فرحة الشعب من عقالها وتعانق الناس مهنئين بعضهم بعضا ، ودوت فى الجو الطلقات النارية وتوافد المواطنون على مقر الشعبة الدستورية من مختلف طبقاتهم : حكام ومحامين واطباء وصيادلة واساتذة وتجار وصناع وعمال ·

وفى حدود الساعة الثامنة مساء انتظم اجتماع عام بساحة الجمهورية التى اطلق عليها هذا الاسم فى الحين بعد ان كانت تدعى ساحة حسين باى ، وافتتح السيد محمود المعمورى رئيس الشعبة الدستورية الاجتماع محيلا الكلمة الى عدد كبير من الخطباء ، وختم الاجتماع بخطاب قيم القاه السيد والى نابل

كما اقيمت حفلة فنية دينية استمرت الى ساعة مؤخرة من الليل فى ساحة الجمهورية وكانت المشاعل ـ والصواريخ والانغام الموسيقية فى كل مكان

يوم الجمعة استمرت الافراح واخذ الناس يفدون على مقر الشعبة لتهنئة الحزب وعلى مقر الولاية لتهنئة الحكومة الشعبية المجاهدة ـ واقيمت حفلة فنية شعبية فى ساحة الجمهورية التى غصت الخلائق رغم اتساعها واستمرت الحفلة الى ساعة مؤخرة من الليل ·

يوم السبت استمرت الاحتفالات الشعبية كما اقيمت ليلا حفلة شعبية كبرى فى ساحة الجمهورية حضرها جميع المواطنين ·

سوق الاربعاء

سوق الاربعاء لمراسلنا

عاشت سوق الاربعاء يوم ٢٥ جويلية يوم انتصاب الجمهورية الفتية عيشة خاصة ميزتها عن سالف الايام فلقد باتت ليلتها فى سكرات من الابتهاج والسرور تقيم معالم الزينة والفرح فى كل شارع وزقاق وجدار وهى فى نشاط مستمر حتى الصباح

وفى الفجر الباكر نصبت مضخمات الصوت فى كل ساحة لاذاعة نقاش المجلس القومى التاسيسى الذى كان الناس يترقبونه بفارغ الصبر وما ان دقت الساعة التاسعة حتى التفت الجموع حول المذاييع تتبع بكل اهتمام ما يجرى داخل المجلس ولم يفارقوه الا ساعة اعلان الجمهورية وتسمية الرئيس الجليل حبيب الامة رئيسا لها ·

وفى هاته اللحظة انطلقت الحناجر بدون وعى وفى كل مكان تنادى بحياة الرئيس بورقيبة والجمهورية الفتية وامتزجت اصواتها بطلقات المدافع والبنادق والمفرقعات ·

وقد خرج اطفال بورقيبة ومن ورائهم التشاسه التونسية الى الشوارع والشبيبة الدستورية فى صفوف نظامية منشدة اناشيد السعادة وقد التفت حولهم الجماهير مصفقة ومنادية بحياة اب الشعب وروحه وزعيمه بورقيبة ·

وفى السادسة والنصف مساء نظمت الجامعة الدستورية اجتماعا عاما افتتحه رئيسها مهنئا ومنوها بعظمة القرار الصادر عن نواب الامة ·

والقيت بعده خطب اخرى عديدة ، وختم الاجتماع بنشيد حماة الحمى ورقص شعبى من طرف المتجمهرين على نغمات دقات الطبول ·

وفى الساعة التاسعة مساء وقع طواف بالمشاعل من طرف اطفال بورقيبة والكشافة والشبيبة الدستورية وعلى اثره استؤنفت الحفلة البدوية الرقيقة بساحة حشاد وقد عبر فيها الحاضرون رجالا ونساء عن سرورهم بما يريدون فى حرية تامة : رقص ـ صياح ـ زغردة ـ روايات ارتجالية ـ ضحك ـ حركات واستمرت السهرة المشهودة حتى الثانية من منتصف الليل ·

الجم

الجم مراسلنا :

فى اليوم الخامس والعشرين من شهر جويلية ١٩٥٧ لبست بلدة الجم اجمل حلل الزينة ورفعت الاعلام التونسية الخفاقة بجميع الانهج الرئيسية استعدادا للاحتفال باعلان الحكم الجمهورى بالبلد ·

وعلى الساعة التاسعة صباحا اجتمع السكان بالمقاهى والحوانيت فى هدوء وسكينة لاستماع مداولات المجلس القومى التاسيسى وما سجله التاريخ للعائلة المالكة من مهازل ومخازى واستهتار بهذا الشعب المكافح من اجل العزة والكرامة ولتلقى النبا العظيم الذى لم يسجل التاريخ مثله قط فوق اديم الارض التونسية منذ بدء الخليقة

وعلى السادسة مساء عندما اعلن القرار الحاسم من المجلس القومى التاسيسى بالغاء الملوكية واعلان الجمهورية والمناداة بالمجاهد الاكبر قائد السفينة رئيسا لها عم الفرح والاستبشار كافة السكان واجتمعوا فى ساحة السوق هاتفين منادين بحياة الجمهورية ورئيسها الجليل والحزب الحر الدستورى التونسى ودقت طبول الفرح وتسرنمت المزامير واتجه الجمع الحافل الى المندوبية لتبليغ التهانى وبعد تبادل التهانى وتبليغها انشد المحتفلون نشيد حماة الحمى وطافوا بجميع الانهج مترنمين بالاناشيد الوطنية والنسوة يزغردن وكانت ليلة ساهرة سعيدة بمناسبة هذا النبأ السار

وفى الغد تبرعت ثلة من موسرى المواطنين بعشرات الاكباش والخرفان وكمية من السميد والجمعية الخيرية بكمية من الزيت وقع توزيعها على معوزى البلد ليعم الفرح والاستبشار كافة السكان ·

جرجيس

جرجيس لمراسلنا ـ

ما كاد يطلع يوم ٢٥ جويلية حتى كانت المحلات الخاصة والعامة مزداتة بالاعلام وشتى انواع الزينة وكانت الوجوه مشرقة باسمة فى انتظار هذا الحدث السعيد كان يوم الخميس يوما آخر فى حياة مدينة جرجيس فقد اخذ الشباب الدستورى والكشافى والرياضى يطوف بالمدينة يترنم بالاناشيد الحماسية منبها العواطف بجمال العهد الجديد الباسم وعلى الساعة السادسة مساء عقد اجتماع عام بساحة الاستقلال امام قصر المدينة ـ وحضرت كافة الهيئات والمنظمات والشباب ·

وفى الساعة التاسعة كانت جماعة من شعراء الادب الشعبى يغنون على الطبل كعادتهم فى الافراح ·

وفى الغد وقع استعراض كبير شاركت فيه سيارات المحافظة والحرس الوطنى والدراجات النارية وفرسان صباحية الوجق حاملين الاعلام وطافوا جميعا فى المدينة ثم انتهلوا الى ساحة الاستقلال مارين تحت اقواس النصر المقامة هناك وانظم اليه الشباب الدستورى والشباب الكشفى وفى المساء تحولت الجماهير الى ملعب الهادى شاكر حيث اقيم مهرجان رياضى كبير ولا زالت الاجتماعات تتواصل احتفالا بجمهوريتنا الفتية النقية

برقيات التهانى

تلقى الشعب التونسى نبأ اعلان الجمهورية واسناد رئاستها الى الزعيم بورقيبة بانغبطة والحبور· فقد راى فى هذا الاعلان مقدمة لعصر جديد وبعثا لحكم ونظام طالما تاق اليهما ·

وكان لانتصار الشعب فى جميع اطوار كفاحه دافع جديد ومؤكد لبلوغ النظام المثالى للحكم فى القرن العشرين وهو نظام الجمهورية ، نظام حكم الشعب ·

فلا عجب ولا غرو فى ان يتلقى الشعب التونسى هذا النبأ وقلبه مفعم بالغبطة ونفسه ملأى بالفرح

وها هو ذا يعبر عن مكنونات قلبه وخلجات نفسه من حب وتاييد لنظام الجمهورية ويعلن عن اخلاصه للسير خلف الرئيس الحبيب بروح قوية وعزم شديد ·

وها هى المصادر التى ابرقت الى الرئيس والينا معلنة بهجتها وتاييدها وتهانيها بعيد الجمهورية

الجامعات الدستورية

جامعة تطاوين الدستورية ـ مجلس الشبيبة الدستورية التابع لجامعة جبنيانة ـ جامعة قليبية ـ جامعة قفصة والهمامة الدستورية جامعة جبنيانة ـ على منى واخوته السيدة زبيدة بدة ·

التاييدات

المنظمات القومية بقرنبالية ـ المجلس البلدى بطبربة ـ نقابة التعليم الصناعى والفنى التابعة للاتحاد العام التونسى للشغل ـ الاتحاد الجهوى للاتحاد العام التونسى للشغل ـ نقابة التعليم الثانوى للاتحاد العام التونسى للشغل ـ الجامعة القومية للتعليم بتونس ـ النقابة التونسية للتعليم العمومى بالجمهورية التونسية ـ نقابة التعليم العام التونسى للشغل ـ جمعية التعاون الثقافى بسوق الاربعاء ـ هياة المحامين بسوسة ـ المنظمات القومية بطبلبة ـ الاتحاد القومى للمكفوفين بالجمهورية التونسية ـ النقابة القومية للاطباء التونسيين ـ نقابة عملة الفلاحة بتكلسة ـ جمعية شباب بنى خداش الزيتونى ـ نقابة الشيوخ المؤدبين بالحاضرة ـ نقابة القصابين باحواز ولاية صفاقس ـ المجلس البلدى بمنزل جميل ـ المنظمات القومية ببنزرت ـ نقابة الاشغال العمومية التابعة للاتحاد العام التونسى للشغل ـ ببنزرت ـ المنظمات القومية بجمال شعبة الجبالية الدستورية بالقيروان ـ شعبة الاحواس الدستورية ـ شعبة صفاقس الدستورية ـ شعبة هنشير فرح الدستورية ـ شعبة قلعة الصنم الدستورية شعبة بومرادس الدستورية شعبة حوالية الدستورية سوق الاربعاء ـ شعبة اجنغى الدستورية بجبنيانة ـ شعبة قطبس الدستورية ـ شعبة بنور الدستورية ـ شعبة الجم الدستورية ـ شعبة البطان الدستورية ـ شعبة مركز دباش الدستورية ـ شعبة القسم الشرقى الدستورية بصفاقس ـ شعبة الجبينة الدستورية ـ شعبة الوحيشى الدستورية ـ شعبة كسرى الدستورية ـ شعبة ازمور الدستورية ـ شعبة طوزة الدستورية ـ شعبة البقالطة الدستورية شعبة وادى الراس الدستورية ـ شعبة المسعدين الدستورية ـ شعبة هنشير حفوز الدستورية ـ شعبة الصقالبة الدستورية شعبة البلديات الدستورية بنفزاوة شعبة الهادى شاكر الدستورية بمنزل بورقيبة ·

جمعية قدماء الصادقية

ان هيئة جمعية قدماء الصادقية تحى اعلان الجمهورية التونسية ·

وهى تقدم احر تهانيها الى قائد الامة التونسية الرئيس الحبيب بورقيبة وتعبر له عن تعلقها بشخصه وبالنظام الجمهورى

عصفان المصير
١٠ نوفمبر روميه تو

موريس باكي يعجب بشباب تونس الرياضي

دعت كتابة الدولة للشباب والرياضة صباح الامس بعض الصحافيين ورجال السينما لزيارة مراكز المتربصين قبل اجتيازهم امتحان الدرجة الاولى لمواد الالعاب الرياضية وقد كان السيد عزوز الرباعي مصحوبا في هذه الزيارة بالمسيو موريس باكي

المسيو موريس باكي

المدرس بفنون التربية البدنية مدير المعهد الفني للتربية البدنية بباريس الذي جلبته الحكومة التونسية باتفاق مع الحكومة الفرنسية ليقضي مدة ٣ اشهر بتونس يمد خلالها كتابة الدولة للشباب والرياضة بجميع الارشادات الفنية ويشرف على تكوين الاطارات الرياضية واعداد الذين سيمتلئون تونس في الالعاب الاولمبية التي ستقام ببيروت في اكتوبر المقبل وقد شملت هذه الزيارة مراكز الملعب البلدي حيث تجرى هناك اختبارات مسابقات العاب القوى تحت ادارة السيد انطوان اوليفري وبمارك الرياضة حيث تجرى هناك المران والتعليم لضروب العاب كرة القدم التي يشرف عليها السيدان الهاشمي الشريف ورشيد التركي وكرة السلة التي يشرف عليها الاخوان ادريس وكرة الطائرة التي يشرف عليها السيدان رشيد باي وستريك . اما رياضة السباحة فمركزها المدرسة القومية الفنية اميل لوبي ويشرف عليها هناك السيدان لورشاك وبوعزة ويلاحظ ان عدد المتربصين الذين تتولى كتابة الدولة للشباب والرياضة امور اقامتهم تجاوز هذه المرة المائة متربص .

وقد ابدى في هذه الزيارة السيد موريس باكي بعد اطلاعه على سير التدريب والتدريس عدة ملاحظات فنية وهو في الجملة معجب بشباب تونس الرياضي ومقدر لروحه الوثاب .

الرياضة

صباريات كأس الجمهورية الأول من نوعه

الذي نظمته عشية يوم الأحد شبيبة حمام الانف الدستورية

بقلم برهوم

شهدت بلدة حمام الانف عشية يوم الاحد بملعب كرة القدم يوما رياضيا مشهودا نظمته شبيبة حمام الانف الدستورية التي لم تترك مناسبة عيد الجمهورية تمر دون ان تقيم لها مهرجانا رياضيا شاركت فيه مجموعة ضخمة من نجوم ابطال كرة القدم بتونس وحمام الانف .

وقد قام الرياضيون بهذه المناسبة بدورهم على الوجه الاكمل واظهروا في آن واحد تاييدهم الكامل وتعلقهم الشديد بالنظام الجمهوري واسناد رئاسته الى الزعيم بورقيبة راعي الرياضة والرياضيين

وقد وضع منظمو هذه المباراة الفريدة في نوعها كاسا يحمل اسم الجمهورية يمنح للفائز وكان ترتيب الفريقين المتنافسين على النحو التالي :

فريق تونس : اللاعبون

سعيد ـ الطيب ـ رابح ـ محمود ـ فسكاوي ـ البجاوي ـ حمودية ـ فرزيت ـ نور الدين دبوه ـ قائد

فريق حمام الانف :

ابن الشنوفي ـ الزواري ـ السلاوي ـ البكري ـ عبد القاهر ـ طاسكو ـ العروسي ـ النواتي ـ دعلول ـ نواز ـ ناصر باللاعة

وتحت ادارة الحكم الحميسي جرت هذه المباراة التي حضرها ما يزيد عن ثلاثة آلاف متفرج في طليعتهم شخصيات عديدة من رجالات المنظمات المختلفة .

وقد كان النصر حليف الفريق التونسي الذي تمكن من تسجيل هدفين مقابل واحد سجل هدف المباراة الاول اللاعب السلاوي من نادي حمام الانف في الدقيقة العشرين براسه اثر رمية ركنية وقبل انتهاء الشوط الاول سجل اللاعب الفرزيت قلب هجوم الفريق التونسي هدف التعادل واستؤنف اللعب في الشوط الثاني وكان مستوى اللعب فيه رفيعا لكن ظل بدون نتيجة الى ان جاءت الفرصة قبل بضعة ثوان الى اللاعب نور الدين دوه فحقق هدف انتصار الفريق التونسي الذي فاز بجائزة ـ كاس الجمهورية ـ .

الزجاجة الصغيرة الفاتنة

كروش

Crush

صودا البرتقال

الاولى من نوعها

الاولى في جودتها

انباء رياضية

رياضة المشي

نظمت لجنة المشي صباح يوم الاحد مسابقة كبيرة لرياضة المشي مسافتها ٥٠ كيلومتر، ادرك الخط النهائي . الاول فورانتينو مستقل سجل وقت زمنه ٥ س و ٢١ د و ٣٦ ث

الثاني : الطيب راشد من الاتحاد الرياضي التونسي سجل وقت ٥ س و ٣١ د و ٢٠ ث

الثالث : القاسمي صالح من شركة الغاز سجل نفس وقت الثاني غير انه دخل اثره بخطوة واحدة تاخير .

الرابع : بحروني من شركة الغاز ٥ س و ٣٢ د .

نتائج مباراة كرة الماء

تغلبت الجمعية الفرنسية على شبيبة حلق الوادي ١٠ ـ ٢ اصابات مقابل ٢

وفاز الملعب البنزرتي على نادي النرجيك ١٠ مقابل واحد .

اولمبياد

التصريح لبروندوج بزيارة بلغاريا

واشنطون ـ ا.ب.ف ـ اعلن رسميا انه تم التصريح لافري بروندوج رئيس اللجنة الاولمبية الدولية بالسفر الى بلغاريا رغم ان العلاقات مقطوعة بينها وبين امريكا وذلك لحضور المؤتمر الاولمبي الدولي بصوفيا .

عمليات عقارية

للبيع

على بعد ٧ كيلومتر من تونس فيلا ضخمة عصرية وعدة مرافق بها ٤ هكتارات ونصف ارض منها ٣ هكتارات برتقال ، زيتون ، خوخ مثمرة وهكتار ونصف مزروعة حبوب ، ماء غزير . الثمن من اجل السفر ٥٠٠ ٥٠٠ ف.

عدة فيلات وبناءات دخل في جميع الجهات . تخابروا في ذلك مع :

الم. دي ماجيو

٥ نهج سان جان ـ تونس

الهاتف ٢٤٠ ٥٢٣

في البلاد العربية

مديرية الدورة العربية تنهي اعمالها

انتهت مديرية الدورة الرياضية العربية من اعداد منهاج الدورة ومواعيد المسابقات المختلفة .

اشتراك العراق بالدورة العربية

تلقت مديرية الدورة الرياضية العربية كتابين من اللجنة الاولمبية العراقية تطلب باولاهما موافاتها باستمارات الاشتراك بالدورة لاملائها واعادتها اليها ، وتسال في الثانية عن قانون كرة السلة الذي سيطبق في مسابقة الدورة

وقد ارسلت مديرية الدورة الاستمارات الى اللجنة العراقية وابلغتها ان القانون الحالي للعبة كرة السلة هو الذي سيطبق في الدورة العربية ذلك لان التعديلات التي ادخلت على القانون في ملبورن وتقرر تنفيذها بعد اقامة بطولة اوروبا للرجال في صوفيا ، لم يعتمد تنفيذها جميعها بعد ، عدا عن ان الاتحاد اللبناني اخذ موافقة الاتحاد الدولي في مؤتمر غوتنغ الذي حضره التطبيق القانون المعمول به قبل دورة ملبورن الاولمبية

اللجنة الاولمبية العراقية

بعث السيد اكرم فهمي سكرتير اللجنة الاولمبية العراقية بالكتاب التالي الى الاتحادات الرياضية :

لقد وردت دعوة الى العراق للمشاركة في الدورة الرياضية العربية الثانية في لبنان والتي ستقام خلال شهر اكتوبر سنة ١٩٥٧ ولمدة ١٦ يوما وسوف تدرس اللجنة الاولمبية الطلب ومن المنتظر ان يشارك العراق في هذه الدورة بكافة الالعاب التي تزاولها اتحاداتكم لذا يرجى المبادرة من الان في التدريب واقامة البطولات بين الفرق الرياضية لانتخاب احسن الرياضيين الذين سيمثلون العراق في هذه الدورة على احسن وجه .

كما يرجى احاطتنا علما بكافة الخطوات التي ستتخذونها لاعداد المناهج التدريبية واوقات اقامة البطولات وغيرها من الخطوات الضرورية على ان يتم الانتهاء من اختيار الفرق واللاعبين في الاسبوع الاول من شهر سبتمبر ١٩٥٧ مع العلم ان الدورة ستقام اعتبارا من ١٢ اكتوبر حتى ٢٨ منه

فريق الزمالكم في اوروبا

سافر امس فريق نادي الزمالك الى وسط اوروبا لعب سبع مباريات : خمسا في تشيكوسلوفاكيا ، واثنتين في المانيا .. ، ثم ينتقل الفريق الى المانيا الغربية فيلعب في مدينة رنتنجلسن ، ويقضي بعد ذلك اسبوعا في ميونخ للراحة .

اما لاعبو الزمالك ، فهم : علي بكر ـ يكن والدالي مختار قاسم حماده الشرقاوي وهلال وعلاء ورافت ـ ماجد وخليل وعصام وزامر وشريف الفار وحنفي . وثلاثة احتياطيون .

ورافق الفريق الاداريون : الاميرالاي سعد الدين متولي ، والمهندس الزراعي محمد حسن حلمي ، وقائد اسراب محمود حافظ (زقلط) ، والمدرب محمد لطيف .

مشكلة في كاس بطولة العالم

جاكارتا ـ لم تقرر الحكومة الاندونيسية وهي مؤيدة لجامعة الدول العربية ما اذا كانت تسمح لفريقها الاهلي لكرة القدم ان يلعب مع فريق اسرائيل في مسابقة كاس العالم . وعلى الفريقين ان ينهيا مباراتيهما في الدور قبل النهائي للمنطقة الاسيوية الافريقية قبل نهاية سبتمبر المقبل

وقد صرحت مصادر عليمة بان الحكومة الاندونيسية اعترضت على موافقة اتحاد كرة القدم الاندونيسي على ما عرضه الاتحاد الاسرائيلي من اقامة مباراة بتل ابيب واخرى بجاكارتا دون احتفالات رسمية او عزف للنشيدين او رفع للعلمين ويتجه الراي في الدوائر الحكومية الى اقتراح اقامة المباراتين في دولتين محايدتين او احداهما في تل ابيب والاخرى في دولة محايدة

والسؤال الذي يراود دوائر كرة القدم والدوائر الحكومية هو ماذا تفعل مصر اذا فازت اسرائيل على اندونيسيا وفازت مصر على سوريا واصبح لزاما ان تتقابل مصر واسرائيل ؟

. ان التقارير تنبىء عن ان اندونيسيا تؤيد العرب وانها تتبادل المذكرات مع الدول العربية في هذا الشان عن الاهرام

رقم جديد للبنان في سباق التتابع وظهور بطل جديد بسباق الـ ١٥٠٠ متر

لمناسبة اقامة بطولة لبنان في (الديكاتلون) على ملعب الجامعة الامريكية ، جرت محاولات لتعزيز رقمي لبنان القياسيين بالبدل ٤ × ٤٠٠ متر ، والـ ١٥٠٠ متر وذلك باشراف اتحاد العساب القوى والدراجات .

رقم جديد للتتابع

نذكر ان فريق لبنان بالبدل ٤ × ٤٠٠ متر كان للمؤلف من غازي كتمتو ، وميشال طويل ، وسمير جحشان ، وريمون حنا قد تمكن من قطع هذه المسافة بثلاث دقائق و٣٧ ثانية و ١٧ اعشار ماسحا بذلك رقم لبنان الذي سجله فريق الجيش المؤلف من ابراهيم غانم وعبد المجيد عبد الحميد وفيليب اسكندر ورامز قزي وقدره ٣ دقائق و٥١ ثانية وذلك في ٢٨ـ٦ـ٥٥

بطل جديد للمسافات الطويلة

واذا كان رقم الـ ٥٠٠ متر الذي سجله عصام روضه في ٢٨ ـ٥ـ٥٠ ، وهو ٤ دقائق و ١٢ ثانية و ٥ اعشار ، لم يعزز الان المحاولة قدمت بطلا جديدا للمسافات الطويلة هو غارو قازنجيان الذي قطع المسافة بـ ٤ دقائق و ٢٨ ثانية و ٤ اعشار . وجاء بعده بطلا الجيش علي الحاج موسى (٤ دقائق و ٣٢ ثانية و ٤ اعشار) وحسن طليس (٤ دقائق و ٣٦ ثانية و ٩ اعشار) .

البيان النهائي لالعاب موسكو

بلغ عدد الدول المشتركة بصفة نهائية في اللعبات المختلفة بدورة موسكو كالاتي . كرة السلة ٢١ الملاكمة ١٩ المصارعة ٣١ ، كرة الماء ١٢ ، الكرة الطائرة ١٩ الجمباز التجذيف ١٠ العاب القوى ٣٦ ، السباحة ٣٠ الغطس ١٢ ، دفع الاثقال ٢٠ ، التنس ١١ ، تنس الطاولة ٢٥ ، السلاح ١٠ ، كرة القدم ١٧ ، الهوكي ٩ ، والدراجات ١٦ ، وكرة اليد ٧ ، والرجبي ٣

نشاط الحزب

جامعة تبرسق

تعقد ندوة بكافة المسؤولين لديها

تبرسق ـ لمراسلنا ـ

عقدت جامعة تبرسق ندوة بالمسؤولين عن الشعب التابعة لها وقد القيت كلمات توجيهية من كل من الاخ الطيب الكنزاري الرئيس والاخ حسن بالكاهية الامين العام والسيد سالم بن حجل معتمد تبرسق الجديد الذي شرف الندوة . ودارت كلمات هؤلاء الاخوان حول زيارة الرئيس بورقيبة الى تبرسق التي سيقوم بها في القريب العاجل . وعن الحالة العامة للدولة واخاصة للجهة

وقد صادق المنتدبون على لوائح عبروا فيها عن ولائهم للرئيس وحكومته وعن تاييدهم لسياسة الحزب . ومعاضدتهم لكفاح الجزائر

جامعة الكاف

زيارة ود الكاف لمراسلنا

في ٢٣ جويلية ١٩٥٧ ـ زار جامعة الكاف الدستورية الحقوقي الفليع الاستاذ محمد الطاهر السنوسي المحامي بالحاضرة واهدى له من نشريات الشبيبة ثلاث نسخ قانون المرافعات الجنائي ، ومجلة الاحوال الشخصية وقانون الصحافة والنشر كما رغد بارسال قانون المرافعات المدني والجامعة لا يسعها الا ان تسجل هاته الزيارة الطيبة للاستاذ محمد الطاهر السنوسي

جامعة قفصة

تدشين نادي شعبة عمال منجم المظيلة

في مساء ٢٢ جويلية الجاري تم تدشين نادي شعبة عمال منجم المظيلة الكائن بالمظيلة بحضور كل من الكاتب العام لجامعة قفصة والمهامة الدستوريه ورئيس مركز الحرس الوطني وقد القى الكاتب العام للجامعة خطابا توجيهيا وبعد ذلك احيلت الكلمة الى نائب عن شعبة المقادمية ثم احيلت الكلمة الى السيد رئيس مركز الشرطة فالقى كلمة بين مهمة الحكومة في هذا الظرف

زيارة معتمدي قفصة لنادي الجامعة

وقد زار السيدان محمد عبيد وقاسم النجار معتمد قفصة النادي الدستوري للجامعة

جامعة الجنوب الشرقي

جامعة الجنوب الشرقي تعقد اجتماعا بالشعب

اجتمعت هيئة جامعة الجنوب الشرقي بالشعب التابعة لمنطقة مدنين وقد اخذ الكلمة ممثل الجامعة فاستعرض تاريخ الحزب واطوار حياته وقارن بين الماضي والحاضر . وتحدث عن موقف الحكومة الى مسالة الجلاء والتحرر الاقتصادي فقال انها مواقف اتسمت بحكمة الرئيس الحبيب بورقيبة .

ثم قال ان الرئيس عرف سيعرف كيف يحقق امانى البلاد من عزة وازدهار كما حقق امس استقلالا كاملا للبلاد .

وقد اعرب كل المجتمعين عن ثقتهم في الحكومة بقيادة الرئيس وهم يؤيدون ذلك في مسائل الجلاء وتحرير الاقتصاد ومعاضدة الجزائر

جامعة جربة

جلسة تحضيرية لتكوين شركة للنقل .

تحت اشراف الجامعة الدستورية بجربة انعقد اجتماع مبارك بنادي شعبة حومة السوق يوم ـ ٢٢ ـ جويلية الجاري حضرته نخبة من اهل الجزيرة اخذ فيه الكلمة الاخ عبد المجيد القاضي رئيس الجامعة عارضا على الحاضرين فكرة تكوين شركة للنقل العمومي مبينا فوائدها على البلاد بصفة عامة حيث ان اغلبية المواطنين ميسورلهم الاشتراك فيها اذ السهم الواحد فيها يساوي خمسة الاف فرنك وقد لاقت الفكرة استحسانا كبيرا لدى الجميع واظهروا من التحمس لها ما يبشر بنجاحها .

وبعد ان تلى مشروع القانون الاساسي للشركة انتخب الحاضرون لجنة تكونت من الاخوان عبد المجيد القاضي ومحمد الرايس والشاذلي المعزول لانجاز المشروع

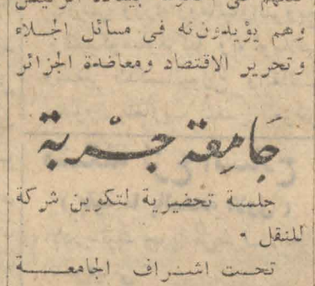

جامعة سوق الاربعاء

تكوين مدرسة الشعب

عقدت الجامعة الدستورية بسوق الاربعاء اجتماعا عاما بقاعة البلدية مساء يوم الجمعة الماضي حضره رجال المنظمات القومية والمثقفون واعيان الجهة وافتتح الاجتماع رئيس الجامعة الدستورية فرحب بالحاضرين وشكر تلبيتهم للدعوة ثم احال الكلمة الى الكاتب العام للجامعة فذكر بالظرف الراهن ووجوب تكتيل الجهود لصالح الشعب والنهوض بمستواه الاجتماعي والثقافي ثم اخذ الكلمة من جديد رئيس الجامعة فشرح معنى مدرسة الشعب والغاية منها واقترح لادارتها الهياة التالية : فصادق عليها المنتدبون بالاجماع .

الهياة

الرئيس عبد الحكيم العيادي ـ مساعدوه : بالحسن ادريس ـ يوسف الصخري ـ مصباح بن عبد الله ـ حسن بن هندة ـ الامين العام احمد البحري ـ مساعداه حمادي يوسف ـ البشير بن حسن ـ امين الصندوق علي حتيرة مساعدوه : عبد الله الدريس ـ حسن بن سليمان ـ سليمان زكري ـ الاعضاء : محمد دريك ـ عمار الشيحي ـ علي محلة ـ عبد الله ابن الحاج يوسف .

جامعة سليانة

تجديد هيئات الشعب

اشرفت الجامعة الدستورية بسليانة على تجديد هيئات الشعب الاتية والتي عبرت كلها عن تاييدها الكامل للديوان السياسي ـ وللحكومة التونسية بقيادة المجاهد الاكبر الحبيب بورقيبة **والفات نظر الحكومة الشعبية الى الحالة الاقتصادية والاجتماعية التي تتطلب عناية كبرى للنهوض بسكان الجهة**

شعبة اولاد فرج

الرئيس ـ العربي بن احمد ابن الحاج بلقاسم ـ الامين العام خليفة الميموني ـ مساعده حسين بن العربي ـ امين الصندوق عبد الحميد بن بلقاسم ـ مساعده عمر ابن خليفة بن العزعوزي ـ الدعاية حسن الميموني ـ الشبيبة عبد العزيز بوزيد ـ النهوض الاجتماعي مسعود بن عمر .

عضوان ـ حسن بن المكي ـ محمد بن علي بن صالح

شعبة البحرين

الرئيس ـ محمد بوحجر ـ الامين العام اسماعيل بن صالح ـ مساعده عرفة بن بلقاسم ـ امين الصندوق بلقاسم بن بلعيد ـ مساعده علي بن الشابي ـ الدعاية خليفة بن صالح بن جنات ـ الشبيبة عبد العزيز بن عبيدة بن عثمان ـ النهوض بلقاسم بن محمد ابن خليفة .

خميس بن رابح ـ البشير بن محمد بن البشير اعضاء

شعبة المقارية

الرئيس ـ احمد بن العبيدي ـ الامين العام الحبيب ابن الحاج محمد ـ مساعده محمد بن عبد الله ـ امين الصندوق المكي بن عبدة ـ مساعده صالح البراني ـ الدعاية محمد العربي بن حسن ـ الشبيبة محمود بن علي بن العربي النهوض معمر بن محمد بن محمود

الاعضاء الهادي بن عمر بن الطيب ـ حسونة بن الرزقي

شعبة العساكرة

الرئيس ـ عبد الكريم بوجدرة ـ الامين العام احمد بوجدرة ـ مساعده الطاهر بوغربال ـ امين الصندوق قدور بن العربي ـ مساعده شعبان بن سليمان ـ الدعاية احمد بن الحناشي ـ الشبيبة بلقاسم بن محمد ابن الحاج بلقاسم ـ النهوض علي بن العبيدي ـ الاعضاء حفظ الله بن عبد الله ـ احمد بن جملهم

شعبة برقو

الرئيس ـ علية بن عمر ابن الحاج محمد ـ الامين العام علي شلوف ـ مساعده سالم بن الطاهر ـ امين الصندوق صالح بن الهذيلي ـ مساعده احمد ابن الحاج صالح ـ الدعاية حمدة بن دباش ـ الشبيبة بلقاسم بن نصر ـ النهوض عمارة بن مفتاح ـ الاعضاء : محمد بن البوصي ـ الطاهر بن سالم بن الطاهر

شعبة مديونة

الرئيس ـ مصطفى بن خليفة ـ الامين العام الدهماني بن خيف الله ـ مساعده بوجمعة بن صفر ـ امين الصندوق محمد بن غنية ـ مساعده محمد بن حسن بن محمد ـ الدعاية نصر بن محمد الهمامي ـ الشبيبة يوسف بن احمد بن حسن ـ النهوض علية بن فرج ابن عبيد ـ الاعضاء احمد بن عبد الله ـ محمد بن عبدة .

شعبة سيدي صابر

الرئيس ـ عامر بن يوسف ـ الامين العام محمد الطاهر بن يوسف ـ مساعده حسن بن المبروك ـ امين الصندوق ابراهيم ابن محمد بن عمارة ـ مساعده عزوز بن علي ـ الدعاية احمد بن الطاهر ـ الشبيبة مصباح بن المبروك ـ النهوض الحاج محمد ـ عضوان : علي بن الطاهر ـ محمد بن الحسني

الجلسات العامة لبعض الشعب

وقد قررت الجامعة عقد مؤتمرات الشعب الاتية في الايام والاوقات التالية :

شعبة اولاد الصامت ٣٠ / ٧ / ١٩٥٧

شعبة اولاد عيار ٣١/٧/ ١٩٥٧

شعبة اولاد الواعر ٢ / ٨ /

جامعة تطاوين

شعبة اولاد شهيدة

عقدت شعبة اولاد شهيدة الدستورية بقصر اولاد سلطان اجتماعا عاما اخباريا تحت اشراف الجامعة الدستورية بتطاوين حضره جمع كبير من المواطنين تناول فيه الكلمة عدد من الاخوان عون بن سعد ـ الطاهر عوينى ـ خليفة بن الطاهر ـ البشير المؤدب ثم احيلت الكلمة الى الاخ صالح المهيدي من الجامعة فشرح موقف الحزب في الماضي والحاضر وختم الاجتماع بكلمة من رئيس الجامعة فحيا الحاضرين وشرح الدور الهام الذي قام به الحزب ويقوم به في الحاضر والمستقبل وانتهى الاجتماع بعد ان صادق الحاضرون على لائحة تعبر عن تعلق الجميع بالديوان السياسي والتاييد المطلق للحكومة الشعبية برئاسة المجاهد الاكبر

الندوة الشهرية لامناء المال

المرغوب من جميع الاخوان امناء المال بالشعب الدستورية التابعة لها الحضور يوم الاربعاء ٣١ / ٧ / ١٩٥٧ في تمام الساعة الثامنة صباحا بنادي الجامعة

جامعة جلاص

عقدت اخيرا شعبة الهديا واولاد عامر مؤتمرها السنوي تحت اشراف اعضاء الجامعة الاخوان الشريف بن حمسوده ومحرز الذهبي والسيد شرنانه وبعد القاء كلمات توجيهية شرع في اجراء عملية الاقتراع ففاز هؤلاء

الرئيس السيد بن بالقاسم شرنانه ـ الامين العام احمد بن سعد بن احمد العمري ـ مساعده ابراهيم بن صالح بن سالم ـ امين الصندوق محمد بن محمد البكوش ـ مساعده علي بن عثمان بن تركية ـ بالدعاية احمد بن محمد بن حسين الكروال ـ للشبيبة عمار بن سالم بوجرة ـ النهوض الاجتماعي الصغير ابن الحاج بالقاسم وناس ـ العضوان احمد بن العبيدي بن شمانسق ـ الطيب بن نصر بن جراد

الحكومة المصرية تنشر وثيقة الاتهام بالتآمر على اغتيال الرئيس عبد الناصر وتطلب الحكم فيها على ١٣ شخصا

القاهرة ـ ٢٩ جويلية (ف ب)

افاد مراسل وكالة بلجا مايل نشرت السلطات العدلية وثيقة الاتهام المتعلقة بثمانية ضباط وخمسة من المدنيين منهم وزيران سابقان من حزب الوفد وقد قاموا بمحاولة قلب الحكم واغتيال جمال عبد الناصر واعضاء الحكومة المصرية وقد اتهم هؤلاء الثلاثة عشر بمشاركة اجرامية ترمي الى قلب الحكم وابطال العمل بالدستور الجديد

ويوضح نص التهمة ان المتهمين قد قرروا ان يؤسسوا بمساعدة عناصر الجيش التي قبلت اتباع خطتهم (جماعة مسلحة) تتولى مهام الحكم بعد ان تقوم باغتيال الرئيس جمال عبد الناصر وجميع وزرائه ثم تغيير الدستور وتولى رئيسا جديدا وهو الجنرال نجيب ورئيسا للحكومة وهو محمد صلاح الدين ووزيرا للداخلية وهو عبد الفتاح حسن . وقد قرر الشروع في قلب الحكم في افريل ١٩٥٦ ويتواصل الى ٢٣ افريل ١٩٥٧ وهو تاريخ اكتشاف المؤامرة .

ولا يبين نص التهمة تاريخ المحاكمة التي ستجرى امام المحكمة العسكرية التي اسست يوم ١٨ جويلية بهذه المناسبة ولكن يتوقع ان تقع هذه المحاكمة في اوائل شهر اوت .

وذكر في نص الاتهام اسماء المتهمين الثلاثة عشر وهم الجنرال المتقاعد احمد عاطف ناصر (٤٣ سنة) واللواء المتقاعد حسن عبد المجيد صياح (٣٦ سنة) قائد المدفعية محمد امين فوزي (٣٢ سنة) عبد الحميد مصطفى (٣٦ سنة) المستخدم في وزارة التوجيه محمد صلاح الدين (٥٤ سنة) الوزير السابق للشؤون الخارجية في حكومة الوفد . عبد الفتاح حسن (٥٠ سنة) وزير السابق في حكومة الوفد اللواء المتقاعد حسن عبد الغفار زاكي (٣٦ سنة) واللواء المتقاعد احمد فاهم عبد الحميد (٤٣) سنة والقائد غانم عبد المتعال السيد (٣٥ سنة) ولواء المدفعية احمد فتحي اسماعيل (٢٨ سنة) ومحمد عبد الله السوادي (٥٢ سنة) صحافي واخيرا احمد عبد العزيز (٣٥ سنة) المستخدم سابقا بوزارة الشؤون الاجتماعية وكاتب احد زعماء حزب الوفد مصطفى النحاس

وتثبت وثيقة الاتهام المشتملة على خمسة عشر صحيفة ان المتهمين الاربع الاول هم المتآمرون الحقيقيون وان هؤلاء المتهمين قد قدموا اعترافات بما نسب اليهم

القائد الاعلى للجيش المصري سيزور قريبا روسيا

القاهرة ٢٨ جويلية (ف ب)

ذكر مراسل وكالة بلجا ان الجنرال عبد الحكيم عامر القائد الاعلى للقوات المصرية والمسعد الاول للرئيس جمال عبد الناصر سيبارح قريبا القاهرة قاصدا موسكو حيث سيقوم بزيارة رسمية تلبية لدعوة المريشال جوكوف .

وتنشر مركز قيادة الجيش المصري يوم الاحد بلاغا ذكر فيه ان الجنرال عامر قد قبل دعوة قائد الجيش السوفياتي ولكنه لم يعين بعد تاريخ سفره ـ

الوفد النقابي السوفياتي سيزور مصر

القاهرة ٢٩ جويلية (ف ب)

افاد مراسل وكالة بلجا ان مصدرا مصريا ماذونا قد اخبر اليوم ان وفد يتركب من اربعة اعضاء ممثلين نقابيين عن العمال السوفياتيين سيزور مصر في النصف الاخير من شهر نوفمبر تلبية للدعوة التي وجهها اليه الاتحاد المصري للعمال .

اليابان تشارك في بناء سد اسوان

القاهرة ٢٩ جويلية (ف ب)

اكد مصدر موثوق به في القاهرة ان الشركة اليابانية لتنمية منابع الطاقة المنظمة الشبه رسمية قد قبلت الاقتراح المصري الرامي الى الحصول على مساعدة فنية لبناء سد اسوان .

وبين نفس المصدر انه قبل مد هذه الاعانة يجب على اليابان ان تعقد اتفاقية مساعدة فنية مع مصر وتسمح لفنيين مصريين ان يذهبوا الى اليابان لمشاهدة الامكانيات المعطاة من طرف اليابانيين .

رئيس حكومة اليابان يرور القاهرة

القاهرة ٢٨ جويلية (ف ب)

اخبرت اذاعة القاهرة ان السيد كرامنليس رئيس حكومة اليابان ووزيره للشؤون الخارجية السيد افيروف سيقومان بزيارة رسمية الى مصر في منتصف اوت تلبية لدعوة الرئيس جمال عبد الناصر .

حوادث الجزائر

(بقية ما بالصفحة الاولى)

وكمية ذات بال من الذخائر الحربية

تحطيم ٦ سيارات مصفحة ودبابة وقتل ٣٧ جنديا فرنسيا

الجزائر ٢٩ جويلية : علمنا من مصدر موثوق به ان كتيبة من فدائيي جيش التحرير الوطني قد هاجمت مساء يوم السبت الماضي مركزا عسكريا بالقرب من بلدة سور الغزلان (اومال) بولاية الجزائر العاصمة ويفضل مساعدة بعض الجنود الجزائريين الذين يعملون في صفوف قوات الاحتلال بالمركز المذكور تمكن الفدائيون في ظرف ساعة من تحطيم دبابة و٦ سيارات مصفحة بواسطة البازوكا والقنابل اليدوية الموجهة كما جندلوا برصاص اسلحتهم الاوتوماتيكية الحديثة ٣٧ جنديا واختطفوا ٧ من الجرحى من بينهم ضابط برتبة قبطان .

اسقاط طائرة عمودية وقتل ١٢ جنديا

وهران ٢٩ جويلية : اخبرت محطة الرباط المغربية ان طائرة عمودية قد اصيبت عشية يوم الاحد الاخير بنيران مدفعية المقاومين المضادة للطيران على بعد ٤٢ كم غربي مدينة وهران فاجبرت على النزول وارتطمت بالصخور فتحطمت وقتل ١٢ جنديا تابعين لفرق المظلات من بينهم ضابط برتبة اسبيران

معركة عنيفة بالقرب من مدينة بجاية

الجزائر ٢٩ جويلية :

نشبت في صباح الامس الباكر معركة حامية الوطيس على بعد ١٠ كم غربي مدينة بجاية بين كتيبة من رجال جيش التحرير الوطني وعدة فرق من جنود الاستعمار . وبعد قتال دام اكثر من ٢٤ ساعة اسفرت المعركة عن قتل عدد كبير من الفرنسيين لم يتوصل الى احصائه كما اصيب كثيرون آخرون بجروح واسر منهم ٤ وحجزت كمية ذات بال من الاسلحة .

وسقط في ميدان الشرف ٣ مجاهدين وفقد اثنان آخران

فرنسا تستعد للاعتراف بالجمهورية التونسية

حول اعتراف الحكومة الفرنسية بالنظام الجمهوري بتونس

باريس ٢٩ جويلية (ف ب):

تفيد الاوساط الماذونة بباريس ، ان الحكومة الفرنسية تستعد للاعتراف باقرار النظام الجمهوري الجديد بالبلاد التونسية وجرت مشاورات حول هذا الموضوع مع الحكومة المغربية التي لم يعلم بعد ماذا سيكون موقفها ازاء ذلك . ومن الممكن ان يتم اعتراف فرنسا بالجمهورية التونسية خلال الاسبوع القادم ، وتوضح نفس الاوساط المذكورة ان اي مانع قانوني لا يمكن ان يتعرض لهذا الاعتراف ، لان معاهدة باردو قد جردت من مضمونها ضرورة ان البرلمان صوت على عدة اتفاقيات وقعت مع تونس ،

نشاط السيد محمد المصمودي

باريس ٢٩ جويلية (ف ب)

زار السيد محمد المصمودي سفير تونس بباريس سفارات الاتحاد السوفياتي وبولونيا وهولاندا والدانمارك واليونان بباريس قصد اطلاع ممثلي هذه البلدان على قرار المجلس القومي التاسيسي المتعلق باعلان الجمهورية التونسية وعلى الظروف التي طبق فيها القرار . وسيواصل السيد محمد المصمودي اثناء الايام القادمة زياراته لسفارات البلدان الاخرى بباريس

كما زار السيد البرقاوي مستشار السفارة التونسية بباريس وزراء رومانيا والنرويج وتشيكوسلوفاكيا ويوغوسلافيا وسفير اللكسنبورغ والقائم بشؤون بلغاريا لنفس الغرض

الانخراط في الجامعة الزيتونية للتلامذة غير التونسيين

يعلن عميد الجامعة الزيتونية للتلامذة اعلاه ان من اراد الانخراط منهم في احدى كليتي الشريعة والاداب من الجامعة الزيتونية ولم يكن قدم مطلبا في ذلك ان عليه تقديم مطلب في اجل لا يتجاوز الخامس عشر من سبتمبر محجورا بنظير مما يحمله من شهائد ثانوية تعادل شهادة التحصيل في العلوم او شهادة تثبت مزاولته لغالب مرحلة التعليم الثانوي وذلك كي يرسم في السنة الاولى من احدى الكليتين المشار اليهما بعد اجراء الامتحان عليه في المواد الاتية

مقال ادبي في مستوى برنامج امتحان شهادة التحصيل في العلوم . درس في الاصول او الفقه او النحو او البلاغة في مستوى برنامج الامتحان المذكور

اسئلة في الكلام والمصطلح والاصول والفقه والفرائض والنحو والصرف والبلاغة والتوثيق والمنطق من مقرر السنوات الثلاث للمرتبة المتوسطة من التعليم الزيتوني

ولا سؤال في الفن الذي وقع الدرس فيه .

تحريرا في ذي الحجة وفي جويلية سنة ١٣٧٦ ـ ١٩٥٧

عميد الجامعة الزيتونية

محمد الطاهر ابن عاشور

عودة الاستاذ الحبيب بورقيبة ـ الابن ـ من واشنطون

فخامة رئيس الجمهورية يقبل الاستاذ الحبيب بورقيبة ـ الابن ـ قبلة الابوة والحنان بعد عودته من واشنطون (تصوير عصمان)

على الساعة الواحدة والنصف بعد ظهر الامس نزل بمطار العوينة قادما من واشنطن السيد الحبيب بورقيبة (الابن) مستشار السفارة التونسية بواشنطن وقد حضر لاستقباله عدد من الاقارب والشخصيات الرسمية

وعند سؤال السيد الحبيب بورقيبة عن صدى اعلان الجمهورية التونسية في واشنطن صرح بان هذا الاعلان كان متوقعا وانما الذي اثار الاعجاب هي هذه السرعة التي تم بها الاعلان ، حيث اننا لم نباغت بالقرار التاريخي الذي اصدره المجلس القومي التاسيسي وان الذي تعلق عليه الاوساط هو ما تعنيه الجمهورية لا مجرد هذا التحول فقط .

ولما وصلنا الى ايطاليا كان الامر قد قضي وتحول الرئيس الحبيب بورقيبة من رئيس حكومة الى رئيس دولة وما يسرنا ان الصحف الايطالية رحبت كثيرا في تعاليقها عن اعلان الجمهورية التونسية هذا وان بورقيبة الابن لم يدع بصفة رسمية من واشنطن وانما قدم الى تونس في زيارة خاصة

بريطانيا تواصل قذف ثوار عمان

بقية ما بالصفحة الاولى

الحالة في سلطنة عمان البحرين ١٨ جويلية (ف ب)

صرح السيد بارنردي يوريويس المقيم السياسي البريطاني في خليج فارس اثر عودته من مسقط ان الحالة في سلطنة مسقط وعمان في طريق التحسن .

وقال ان الثورة التي نوتها طالب بن علي شقيق الامام غالب بن علي قد حصرت الان في منطقة جبلية طولها ثلاثين ميلا وعرضها خمسة عشر ميلا .

واكد المقيم السياسي ان طالب بن علي قد دخل منذ شهر الى المملكة العربية السعودية حيث استقر بها كلاجيء واستصحب معه مائة او مائتين من الانصار الاتين من الخارج

وذكر المقيم ان طالب قد ادخل الى عمان اسلحة عصرية رشاشات كبيرة وصغيرة والغام ماتزال مجهولة المصدر ولايزال الثوار الى هذه الايام الاخيرة يتصلون بالسلاح عن طريق البحر والحرارة الشديدة تجعل من المستحيل اجتياز الصحراء

وتسعى البحرية البريطانية بكل قواها على طول السواحل ان تجعل حدا لتهريب الاسلحة

ندوة صحافية يعقدها مدير مكتب امامة عمان بالقاهرة

القاهرة ٢٨ جويلية (ف ب)

اخبر مراسل وكالة بلجا ان السيد محمد حرتي مدير مكتب امامة عمان صرح اثناء ندوة صحافية قائلا : ان القوات الوطنية في عمان ستقاتل حتى الموت لتفتك حقها في الحرية والاستقلال

واكد السيد محمد حرتي ان الوطنيين لم يتصلوا باي سلاح من الخارج وان الاشاعات القائلة بان الثورة تمول من طرف بعض الشركات البترولية لاتقوم على اساس من الصحة .

ولما سئل السيد محمد حرتي ان يعلق على الانباء القائلة بان سفارة الصين الشعبية بالقاهرة ستتصل به لتمده بمساعدة لفائدة شعب امامة عمان ذكر ان مثل هذه الاتصالات قد وقعت ولكنه اعلم سفارة الصين بانه لا يمكن اتخاذ اي قرار في هذا الصدد الان وصرح السيد حرتي اخيرا ان الجامعة العربية قد وعدته بالنظر في حالة عمان في اقرب وقت ممكن ـ ولما سئل عما اذا كانت هذه القضية ستقدم الى مجلس الامن اجاب مدير المكتب بقوله : ان للجامعة العربية ان تتخذ قرارا في هذا الموضوع .

مشكلة نزع السلاح

(بقية ما بالصفحة الاولى)

الادرياتيك جويا من طرف الاتحاد السوفياتي

ويبدو ان مسالة حراسة المناطق الجوية والارضية ستكون خارجة عن البحث .

واما الاوساط المطلعة فتقول ان سفر المستر دوللس له ثلاثة اهداف

١ ـ البحث مع الم . ستاسن على مخرج لحل مشكلة « اول خطوة » نحو نزع السلاح .

٢ ـ المعارضة التي تبدو في الادارة نفسها ضد نزع السلاح بصفة جزئية يجبر المستر دوللس على مراجعة السياسة الامريكية في هاته الناحية وعلى تقديم ايضاحات للمستر ستاسن فيما يخص هاته المشكلة

٣ ـ تذليل العقبات التي ظهرت بين الحلفاء الغربيين في قضية حراسة اوروبا جويا وهاته هي المسالة الوحيدة التي لم يتعرض لها في ندوة لندن

فرنسا تحاول عزل تونس

(بقية ما بالصفحة الاولى)

عزلة جغرافية اي اقليمية فقد قرر الم . اندري موريس عند تقلده الحكم ان يقيم على الحدود الجزائرية سياجا من الاسلاك الشائكة المكهربة وهذا يعني في نظر القيادة الفرنسية « غلق الحدود » حتى يكون من المستحيل مرور الرجال او الاسلحة او المؤونة من بلاد اي اخرى . وقد وصف الم اندري موريس اثناء ندوة صحافية عقدها بمدينة قسنطينة جهاز غلق الحدود الجديد وفاه بالتهديد ضد تونس قائلا : انه لا يتصور ان تغض الطرف بلاد مستقلة كتونس لها حقوق وعليها واجبات عن تهريب الاسلحة والعتاد الحربي فوق ارضها . وهذا موقف غير عادي من طرف دولة مستقلة ولكن فرصة عزل تونس في الميدان الديبلوماسي قد اتيحت من جراء اعلان الجمهورية . ان الحكومة الفرنسية التي تعرف احسن من غيرها ان اعلان الجمهورية ليس الا عملا لايخرج عن منطقية الحوادث مقرة العزم على الاعتراف بالنظام التونسي الجديد ولكن الحكومة تعرف ايضا ان الاعلان عن الجمهورية قد اثار شيئا من التحفظ في بعض البلدان العربية ذات النظام الملكي ولهذا تريد ان تغتنم هذه الفرصة وتعزل تونس في الميدان الديبلوماسي في الوقت الذي تشعر فيه بان وحدة شمال افريقيا ضرورة ماسة بتسوية المشكلة الجزائرية .

ان السياسة الفرنسية تقتضي تاخير الاعتراف بالجمهورية التونسية ببضعة ايام حتى تزيد من خطورة الحالة الراهنة وعزل تونس عن اصدقائها الطبيعيين وهذه السياسة تمكن الحكومة الفرنسية من بلوغ غايتين اولاهما هي الظهور بمظهر الدولة الحامية للممالك العربية والدولة الاسلامية الكبرى والثانية التي هي اهم بالنسبة لفرنسا هي جعل حد للمحاولات التي قامت بها تونس من اجل السلام في الجزائر وذلك بالمس بسمعتها الدولية وخلق شقاق بينها وبين بلدان شمال افريقيا الاخرى . واذا فان محور اهتمام الحكومة الفرنسية هو المشكل الجزائري الذي تبذل من اجله جميع الجهود لمنع تونس من العمل لفائدة السلام فبعد المساومة الاقتصادية جاءت العزلة الاقليمية واليوم تريد بعض العناصر الفرنسية اغتنام فرصة تغيير الحكم بتونس لعزل البلاد التونسية في الميدان الديبلوماسي ومعارضة المجهودات التي تبذلها من اجل السلام

مؤتمر الشباب العالمي بموسكو

موسكو لاول مرة ينعقد مؤتمر

الشبان والطلبة بموسكو اما مثل هاته المؤتمرات فكانت تنعقد بعواصم الديموقراطيات الشعبية هذا وقد فتح المؤتمر هذا المساء

وقد تاخر ساعة عن ميعاده وعلى الساعة الثالثة حسب التوقيت المحلي اخذ القادة السوفيات الامكنة المخصصة لهم بمنصة الحكومة بملعب لينين

ولم يشاهد ابناء الاستعراض سوى صورة الرئيس عبد الناصر وقد وضعت هاته الصورة في مقدمة البعثة المصرية

في ميدان التصنيع

تونس تبلغ غايتها في ميدان التصنيع فتستورد جميع لوازم السيارات التي تجدونها بـ

المصرف الصناعي للسيارات للزنشير اخوان

٣٨ شارع مدريد ـ تونس

الهاتف ٤٨٥ ٢٥٨

المحل مفتوح كامل الاسبوع عدا بعد زوال يوم الاحد

اعلان كراء

يعلن السيد محمد بن عثمان ان بتة كراء سانية شكبون الكائنة بسانية مراد آغة بمنوبة لمدة ٤ اعوام بداية من يوم البتة ستقع يوم ٥ اوت ١٩٥٧ بمكتبه شارع فرحات حشاد عدد ٢٨ بتونس على العاشرة صباحا .

اعلان في عزل وكيل

يعلن الفقراء الى ربهف الاخوة الهادي ومحمد وعويشة ابناء علي ابن سعيدة الشابي وزينة بنت عمر بن احمد الشابي للجميع من العادلة على يد العدلين المذكورين اعلاه وعليه فمن تعامل مع الوكيل السابق في حق الموكلين المذكورين فقد عرض بماله للتلف .

نزلاء هنشير الطباقة مشيخة تستور واولاد سلامة مندوبية تستور انهم كانوا اسندوا توكيلا الى المكرم حسين بن علي بن محمد ابن حسين الشابي من المكان وقد اساء التصرف فيما وكل عليه ولذا فانهم رفعوا يده عن التوكيل المذكور بحجة عادلة على يد العدلين بتستور الشيخين بو جمعة الجمل وجليسه واعلموه بذلك بالحجة

البانصيب الفرنساوي

في كل يوم الاربعاء تخرج جائزة كبرى وعدة جوائز عظيمة

حاولوا تسعدوا!

انتظروا مجلة الشباب

انتبهوا ـ لاتفتشوا اكثر

شاهدوا الكميونات الجديدة الديازال

فورد تاميس ترادار ٢ و٣ طن

عند اوتراكتور ٤٩ نهج ماسيكو ـ تونس

طبعة العمل

١٠ نهج رومة تونس

الهاتف ٢٥٨-٨٥٨